



TRIBUNAL DE CONTAS DO ESTADO DO TOCANTINS
TCE-TO - CEP 77000-000 - Palmas - TO - www.tceto.tc.br

EDITAL DE LICITAÇÃO

PREGÃO ELETRÔNICO Nº 90008/2024

O **Tribunal de Contas do Estado do Tocantins**, doravante denominado TCE/TO, por intermédio desta Pregoeira, designada pela Portaria nº 487, de 24 de julho de 2023, da Presidência do TCE/TO, comunica aos interessados que, na forma da [Lei nº 14.133, de 2021](#), Resolução Administrativa nº 7/2023 Pleno -TCE/TO, e de outras normas aplicáveis ao objeto deste certame, realizará licitação na modalidade de **PREGÃO, NA FORMA ELETRÔNICA**, cuja licitação foi autorizada nos autos do Processo Interno Digital (SEI) nº 24.002063-4, a fim de selecionar a melhor proposta, obedecendo às condições estatuídas neste Edital.

DA SESSÃO PÚBLICA DO PREGÃO ELETRÔNICO:

DIA: 13 DE MAIO DE 2024

HORÁRIO: 14:00 (quatorze horas) - Horário de Brasília

ENDEREÇO ELETRÔNICO: <https://www.gov.br/compras>

CÓDIGO UASG: 925402

CRITÉRIO DE JULGAMENTO: Menor preço por grupo

MODO DE DISPUTA: Aberto e fechado

VALOR TOTAL ESTIMADO: R\$ 816.649,39 (oitocentos e dezesseis mil seiscientos e quarenta e nove reais e trinta e nove centavos)

PREFERÊNCIA ME/EPP/EQUIPARADAS: NÃO

SEÇÃO I - DO OBJETO

1.1. O objeto da licitação trata da seleção de empresa de engenharia para o fornecimento e instalação de ares-condicionados, destinado ao atendimento das necessidades deste Tribunal de Contas do Estado do Tocantins.

1.2. A licitação será dividida em 2 (dois) grupos, conforme tabela constante do Termo de Referência, facultando-se ao licitante a participação em quantos grupos forem de seu interesse, devendo oferecer proposta para todos os itens que os compõem.

1.3. Havendo divergência entre as especificações descritas neste Edital e as lançadas no www.gov.br/compras, prevalecerão as do Edital.

SEÇÃO II – DOS RECURSOS ORÇAMENTÁRIOS

2.1. A Dotação Orçamentária para cobrir as despesas decorrentes da contratação do objeto, correrá à conta dos recursos: Unidade Gestora 047500, Programa de Trabalho 2024-01.032.1171.3064, fonte 0759, elemento de despesa 44.90.52 - subitem 12, elemento de despesa 33.90.39 - subitem 17, elemento de despesa 33.90.30 - subitens 24 e 26.

SEÇÃO III – DO CREDENCIAMENTO

3.1. Os interessados em participar deste Pregão deverão atender às condições exigidas no cadastramento no Sistema de Cadastramento Unificado de Fornecedores - SICAF e no Sistema de Compras do Governo Federal (www.gov.br/compras), por meio de Certificado Digital conferido pela Infraestrutura de Chaves Públicas Brasileira – ICP – Brasil, até o terceiro dia útil anterior à data prevista para recebimento das propostas.

3.2. O licitante responsabiliza-se exclusiva e formalmente pelas transações efetuadas em seu nome, assume como firmes e verdadeiras suas propostas e seus lances, inclusive os atos praticados diretamente ou por seu representante, excluída a responsabilidade do provedor do sistema ou do órgão ou entidade promotora da licitação por eventuais danos decorrentes de uso indevido das credenciais de acesso, ainda que por terceiros.

3.3. É de responsabilidade do cadastrado conferir a exatidão dos seus dados cadastrais nos Sistemas relacionados no item anterior e mantê-los atualizados junto aos órgãos responsáveis pela informação, devendo proceder, imediatamente, à correção ou à alteração dos registros tão logo identifique incorreção ou aqueles se tornem desatualizados.

3.4. A não observância do disposto no item acima poderá ensejar desclassificação no momento da habilitação

SEÇÃO IV - DA PARTICIPAÇÃO NO PREGÃO

4.1. Poderão participar deste Pregão interessados cujo ramo de atividade seja compatível com o objeto desta licitação, e que estejam com Credenciamento regular no Sistema de Cadastramento Unificado de Fornecedores – SICAF.

4.2. As microempresas e empresas de pequeno porte deverão ser adotados os critérios estabelecidos na Lei Complementar nº 123/2006.

4.2.1. Será concedido tratamento favorecido para as microempresas e empresas de pequeno porte para o agricultor familiar, o produtor rural pessoa física e para o microempreendedor individual - MEI, nos limites previstos da [Lei Complementar nº 123, de 2006](#).

4.3. Não poderão participar desta licitação os interessados:

4.3.1. Aquele que não atenda às condições deste Edital e seus anexos;

4.3.2. Autor do anteprojeto, do projeto básico ou do projeto executivo, pessoa física ou jurídica, quando a licitação versar sobre serviços ou fornecimento de bens a ele relacionados;

4.3.3. Empresa, isoladamente ou em consórcio, responsável pela elaboração do projeto básico ou do projeto executivo, ou empresa da qual o autor do projeto seja dirigente, gerente, controlador, acionista ou detentor de mais de 5% (cinco por cento) do capital com direito a voto, responsável técnico ou subcontratado, quando a licitação versar sobre serviços ou fornecimento de bens a ela necessários;

4.3.4. Pessoa física ou jurídica que se encontre, ao tempo da licitação, impossibilitada de participar da licitação em decorrência de sanção que lhe foi imposta;

4.3.5. Aquele que mantenha vínculo de natureza técnica, comercial, econômica, financeira, trabalhista ou civil com dirigente do órgão ou entidade contratante ou com agente público que desempenhe função na licitação ou atue na fiscalização ou na gestão do contrato, ou que deles seja cônjuge, companheiro ou parente em linha reta, colateral ou por afinidade, até o terceiro grau;

4.3.6. Empresas controladoras, controladas ou coligadas, nos termos da Lei nº 6.404, de 15 de dezembro de 1976, concorrendo entre si;

4.3.7. Pessoa física ou jurídica que, nos 5 (cinco) anos anteriores à divulgação do edital, tenha sido condenada judicialmente, com trânsito em julgado, por exploração de trabalho infantil, por submissão de trabalhadores a condições análogas às de escravo ou por contratação de adolescentes nos casos vedados pela legislação trabalhista;

4.3.8. Agente público do TCE/TO, terceiro que auxilie a condução da contratação na qualidade de integrante de equipe de apoio, profissional especializado ou funcionário ou representante de empresa que preste assessoria técnica.

4.3.9. Organizações da Sociedade Civil de Interesse Público - OSCIP, atuando nessa condição;

4.4. Não poderá participar, direta ou indiretamente, da licitação ou da execução do contrato agente público do TCE/TO, devendo ser observadas as situações que possam configurar conflito de interesses no exercício ou após o exercício do cargo, nos termos da legislação que disciplina a matéria.

4.5. O impedimento de que trata o item 4.3.4 será também aplicado ao licitante que atue em substituição a outra pessoa, física ou jurídica, com o intuito de burlar a efetividade da sanção a ela aplicada, inclusive a sua controladora, controlada ou coligada, desde que devidamente comprovado o ilícito ou a utilização fraudulenta da personalidade jurídica do licitante.

4.6. A critério da Administração e exclusivamente a seu serviço, o autor dos projetos e a empresa a que se referem os itens 4.3.2 e 4.3.3 poderão participar no apoio das atividades de planejamento da contratação, de execução da licitação ou de gestão do contrato, desde que sob supervisão exclusiva de agentes públicos do TCE/TO.

4.7. Como condição para participação no Pregão, a empresa licitante assinalará “sim” ou “não” em campo próprio do sistema eletrônico, relativo às seguintes declarações:

4.7.1. Está ciente e concorda com as condições contidas no edital e seus anexos, bem como de que a proposta apresentada compreende a integralidade dos custos para atendimento dos direitos trabalhistas assegurados na Constituição Federal, nas leis trabalhistas, nas normas infralegais, nas convenções coletivas de trabalho e nos termos de ajustamento de conduta vigentes na data de sua entrega em definitivo e que cumpre plenamente os requisitos de habilitação definidos no instrumento convocatório;

4.7.2. Não emprega menor de 18 anos em trabalho noturno, perigoso ou insalubre e não emprega menor de 16 anos, salvo menor, a partir de 14 anos, na condição de aprendiz, nos termos do [artigo 7º, XXXIII, da Constituição](#);

4.7.3. Não possui empregados executando trabalho degradante ou forçado, observando o disposto nos [incisos III e IV do art. 1º e no inciso III do art. 5º da Constituição Federal](#);

4.7.4. Cumpre as exigências de reserva de cargos para pessoa com deficiência e para reabilitado da Previdência Social, previstas em lei e em outras normas específicas.

4.8. O licitante organizado em cooperativa deverá declarar, ainda, em campo próprio do sistema eletrônico, que cumpre os requisitos estabelecidos no [artigo 16 da Lei nº 14.133, de 2021](#).

4.9. O fornecedor enquadrado como microempresa, empresa de pequeno porte ou sociedade cooperativa deverá declarar, ainda, em campo próprio do sistema eletrônico, que cumpre os requisitos estabelecidos no [artigo 3º da Lei Complementar nº 123, de 2006](#), estando apto a usufruir do tratamento favorecido estabelecido em seus [arts. 42 a 49](#), observado o disposto nos [§§ 1º ao 3º do art. 4º, da Lei nº 14.133, de 2021](#).

4.9.1. No caso de item exclusivo para participação de microempresas e empresas de pequeno porte, a assinalação do campo “não” impedirá o prosseguimento no certame, para aquele item;

4.9.2. Nos itens em que a participação não for exclusiva para microempresas e empresas de pequeno porte, a assinalação do campo “não” apenas produzirá o efeito de o licitante não ter direito ao tratamento favorecido previsto na [Lei Complementar nº 123, de 2006](#), mesmo que microempresa, empresa de pequeno porte ou sociedade cooperativa.

4.10. A falsidade da declaração de que trata os itens 4.7 ou 4.9 sujeitará o licitante às sanções previstas na [Lei nº 14.133, de 2021](#), e neste Edital.

SEÇÃO V – DA APRESENTAÇÃO DA PROPOSTA E DOS DOCUMENTOS DE HABILITAÇÃO

5.1. Na presente licitação, a fase de habilitação sucederá as fases de apresentação de propostas e lances e de julgamento.

5.2. Será exigida a apresentação dos documentos de habilitação apenas do licitante vencedor.

5.3. Os licitantes encaminharão, exclusivamente por meio do sistema eletrônico, a proposta com o preço ou o percentual de desconto, conforme o critério de julgamento adotado neste Edital, até a data e o horário estabelecidos para abertura da sessão pública.

5.4. Os licitantes poderão retirar ou substituir a proposta até a abertura da sessão pública.

5.5. Serão disponibilizados para acesso público os documentos que compõem a proposta dos licitantes convocados para apresentação de propostas, após a fase de envio de lances.

5.6. Desde que disponibilizada a funcionalidade no sistema, o licitante poderá parametrizar o seu valor final mínimo ou o seu percentual de desconto máximo quando do cadastramento da proposta e obedecerá às seguintes regras:

5.6.1. A aplicação do intervalo mínimo de diferença de valores ou de percentuais entre os lances, que incidirá tanto em relação aos lances intermediários quanto em relação ao lance que cobrir a melhor oferta; e

5.6.2. Os lances serão de envio automático pelo sistema, respeitado o valor final mínimo, caso estabelecido, e o intervalo de que trata o subitem acima.

5.7. O valor final mínimo ou o percentual de desconto final máximo parametrizado no sistema poderá ser alterado pelo fornecedor durante a fase de disputa, sendo vedado:

5.7.1. Valor superior a lance já registrado pelo fornecedor no sistema, quando adotado o critério de julgamento por menor preço; e

5.7.2. Percentual de desconto inferior a lance já registrado pelo fornecedor no sistema, quando adotado o critério de julgamento por maior desconto.

5.8. O valor final mínimo ou o percentual de desconto final máximo parametrizado na forma do item 5.6 possuirá caráter sigiloso para os demais fornecedores e para o TCE/TO na condição de promotor da licitação, podendo ser disponibilizado estrita e permanentemente aos órgãos de controle externo e interno.

5.9. Caberá ao licitante interessado em participar da licitação acompanhar as operações no sistema eletrônico durante o processo licitatório e se responsabilizar pelo ônus decorrente da perda de negócios diante da inobservância de mensagens emitidas pela Administração ou de sua desconexão.

5.10. O licitante deverá comunicar imediatamente ao provedor do sistema qualquer acontecimento que possa comprometer o sigilo ou a segurança, para imediato bloqueio de acesso.

5.11. Considerando que na presente contratação a avaliação prévia do local de execução é imprescindível para o conhecimento pleno das condições e peculiaridades do objeto a ser contratado, o licitante deve atestar, sob pena de inabilitação, que conhece o local e as condições de realização do serviço, assegurado a ele o direito de realização de vistoria prévia.

5.12. O licitante que optar por realizar vistoria prévia terá disponibilizado pela Administração data e horário exclusivos, a ser agendado junto a Coordenadoria de Manutenção e Transporte, nos telefones (63) 3232-5962, de segunda a sexta-feira, no horário de 09:00 às 18:00h, de modo que seu agendamento não coincida com o agendamento de outros licitantes.

5.13. Caso o licitante opte por não realizar vistoria, poderá substituir a declaração exigida no presente item por declaração formal assinada pelo seu responsável técnico acerca do conhecimento pleno das condições e peculiaridades da contratação, conforme modelo anexo.

SEÇÃO VI – DO PREENCHIMENTO DA PROPOSTA

6.1.1. Valor Unitário e Total;

6.1.2. Marca/Fabricante

6.1.3. Modelo/versão;

6.1.4. Descrição detalhada do objeto ofertado, de forma semelhante ao estabelecido no Termo de Referência - Anexo I deste Edital.

6.2. Todas as especificações do objeto contidas na proposta vinculam a Contratada.

6.3. Nos valores propostos estarão inclusos todos os custos operacionais, encargos previdenciários, trabalhistas, tributários, comerciais e quaisquer outros que incidam direta ou indiretamente na execução do objeto.

6.4. Os preços ofertados, tanto na proposta inicial, quanto na etapa de lances, serão de exclusiva responsabilidade da licitante, não lhe assistindo o direito de pleitear qualquer alteração, sob alegação de erro, omissão ou qualquer outro pretexto.

6.5. A apresentação das propostas implica obrigatoriedade do cumprimento das disposições nelas contidas, em conformidade com o que dispõe o Termo de Referência, assumindo o proponente o compromisso de executar o objeto licitado nos seus termos, bem como de fornecer os materiais, equipamentos, ferramentas e utensílios necessários, em quantidades e qualidades adequadas à perfeita execução contratual, promovendo, quando requerido, sua substituição.

6.6. O prazo de validade da proposta não será inferior a **60 (sessenta) dias**, a contar da data de sua apresentação.

SEÇÃO VII – DA ABERTURA DA SESSÃO PÚBLICA, DA CLASSIFICAÇÃO DAS PROPOSTAS E FORMULAÇÃO DE LANCES

7.1. A abertura da presente licitação dar-se-á em sessão pública, por meio de sistema eletrônico, na data, horário e local indicados neste Edital, no sítio <https://www.gov.br/compras>.

7.2. O Pregoeiro verificará as propostas apresentadas, desclassificando desde logo aquelas que não estejam em conformidade com os requisitos estabelecidos neste Edital, contenham vícios insanáveis ou não apresentem as especificações técnicas exigidas no Termo de Referência.

7.2.1. Também será desclassificada a proposta que identifique a licitante.

7.2.2. A desclassificação será sempre fundamentada e registrada no sistema, com acompanhamento em tempo real por todos os participantes.

7.2.3. A não desclassificação da proposta não impede o seu julgamento definitivo em sentido contrário, levado a efeito na fase de aceitação.

7.3. O sistema ordenará automaticamente as propostas classificadas, sendo que somente estas participarão da fase de lances.

7.4. O sistema disponibilizará campo próprio para troca de mensagens entre o Pregoeiro e os licitantes.

7.5. Iniciada a etapa competitiva, os licitantes deverão encaminhar lances exclusivamente por meio do sistema eletrônico, sendo imediatamente informados do seu recebimento e do valor consignado no registro.

7.5.1. O lance deverá ser ofertado pelo **valor unitário do item**.

7.6. Os licitantes poderão oferecer lances sucessivos, observando o horário fixado para abertura da sessão e as regras estabelecidas no Edital.

7.7. A licitante somente poderá oferecer lance de valor inferior ao último por ele ofertado e registrado pelo sistema.

7.8. O intervalo mínimo de diferença de valores ou percentuais entre os lances, que incidirá tanto em relação aos lances intermediários quanto em relação à proposta que cobrir a melhor oferta deverá ser pelo menos 1% (um por cento).

7.9. O licitante poderá, uma única vez, excluir seu último lance ofertado, no intervalo de quinze segundos após o registro no sistema, na hipótese de lance inconsistente ou inexequível.

7.10. Será adotado para o envio de lances no pregão eletrônico o modo de disputa **aberto e fechado**, os licitantes apresentarão lances públicos e sucessivos, com lance final e fechado.

7.10.1. A etapa de lances da sessão pública terá duração inicial de quinze minutos. Após esse prazo, o sistema encaminhará aviso de fechamento iminente dos lances, após o que transcorrerá o período de até dez minutos, aleatoriamente determinado, findo o qual será automaticamente encerrada a recepção de lances.

7.10.2. Encerrado o prazo previsto no subitem anterior, o sistema abrirá oportunidade para que o autor da oferta de valor mais baixo e os das ofertas com preços até 10% (dez por cento) superiores àquela possam ofertar um lance final e fechado em até cinco minutos, o qual será sigiloso até o encerramento deste prazo.

7.10.3. No procedimento de que trata o subitem supra, o licitante poderá optar por manter o seu último lance da etapa aberta, ou por ofertar melhor lance.

7.10.4. Não havendo pelo menos três ofertas nas condições definidas neste item, poderão os autores dos melhores lances subsequentes, na ordem de classificação, até o máximo de três, oferecer um lance final e fechado em até cinco minutos, o qual será sigiloso até o encerramento deste prazo.

7.11. Após o término dos prazos estabelecidos nos subitens anteriores, o sistema ordenará e divulgará os lances segundo a ordem decrescente de valores.

7.12. Não serão aceitos dois ou mais lances de mesmo valor, prevalecendo aquele que for recebido e registrado em primeiro lugar.

7.13. Durante o transcurso da sessão pública, os licitantes serão informados, em tempo real, do valor do menor lance registrado, vedada a identificação do licitante.

7.14. No caso de desconexão com o Pregoeiro, no decorrer da etapa competitiva do Pregão, o sistema eletrônico poderá permanecer acessível aos licitantes para a recepção dos lances.

7.15. Quando a desconexão do sistema eletrônico para o pregoeiro persistir por tempo superior a dez minutos, a sessão pública será suspensa e reiniciada somente após decorridas vinte e quatro horas da comunicação do fato pelo Pregoeiro aos participantes, no sítio eletrônico utilizado para divulgação.

7.16. Caso o licitante não apresente lances, concorrerá com o valor de sua proposta.

7.17. Em relação a itens não exclusivos para participação de microempresas e empresas de pequeno porte, uma vez encerrada a etapa de lances, será efetivada a verificação automática, junto à Receita Federal, do porte da entidade empresarial. O sistema identificará em coluna própria as microempresas e empresas de pequeno porte participantes, procedendo à comparação com os valores da primeira colocada, se esta for empresa de maior porte, assim como das demais classificadas, para o fim de aplicar-se o disposto nos [arts. 44 e 45 da Lei Complementar nº 123, de 2006](#).

7.17.1. Nessas condições, as propostas de microempresas e empresas de pequeno porte que se encontrarem na faixa de até 5% (cinco por cento) acima da melhor proposta ou melhor lance serão consideradas empatadas com a primeira colocada.

7.17.2. A melhor classificada nos termos do subitem anterior terá o direito de encaminhar uma última oferta para desempate, obrigatoriamente em valor inferior ao da primeira colocada, no prazo de 5 (cinco) minutos controlados pelo sistema, contados após a comunicação automática para tanto.

7.17.3. Caso a microempresa ou a empresa de pequeno porte melhor classificada desista ou não se manifeste no prazo estabelecido, serão convocadas as demais licitantes microempresa e empresa de pequeno porte que se encontrem naquele intervalo de 5% (cinco por cento), na ordem de classificação, para o exercício do mesmo direito, no prazo estabelecido no subitem anterior.

7.17.4. No caso de equivalência dos valores apresentados pelas microempresas e empresas de pequeno porte que se encontrem nos intervalos estabelecidos nos subitens anteriores, será realizado sorteio entre elas para que se identifique aquela que primeiro poderá apresentar melhor oferta.

7.18. Havendo eventual empate entre propostas ou lances, o critério de desempate será aquele previsto no [art. 60 da Lei nº 14.133, de 2021](#), de acordo com a ordem legalmente estabelecida.

7.19. Encerrada a etapa de envio de lances da sessão pública, na hipótese da proposta do primeiro colocado permanecer acima do preço máximo ou inferior ao desconto definido para a contratação, o pregoeiro poderá negociar condições mais vantajosas, após definido o resultado do julgamento.

7.19.1. A negociação poderá ser feita com os demais licitantes, segundo a ordem de classificação inicialmente estabelecida, quando o primeiro colocado, mesmo após a negociação, for desclassificado em razão de sua proposta permanecer acima do preço máximo definido pela Administração.

7.19.2. A negociação será realizada por meio do sistema, podendo ser acompanhada pelos demais licitantes.

7.19.3. O resultado da negociação será divulgado a todos os licitantes e anexado aos autos do processo licitatório.

7.20. O pregoeiro solicitará ao licitante mais bem classificado que, no prazo de **2 (duas) horas**, envie a proposta adequada ao último lance ofertado após a negociação realizada, acompanhada, se for o caso, dos documentos complementares, quando necessários à confirmação daqueles exigidos neste Edital e já apresentados.

7.20.1. É facultado ao pregoeiro prorrogar o prazo estabelecido, a partir de solicitação fundamentada feita no chat pelo licitante, antes de findo o prazo.

7.21. Após a negociação do preço, o Pregoeiro iniciará a fase de aceitação e julgamento da proposta.

SEÇÃO VIII – DO JULGAMENTO DA PROPOSTA

8.1. Encerrada a etapa de negociação, o pregoeiro verificará se o licitante provisoriamente classificado em primeiro lugar atende às condições de participação no certame, conforme previsto no [art. 14 da Lei nº 14.133/2021](#), legislação correlata e no item 4.3 do edital, especialmente quanto à existência de sanção que impeça a participação no certame ou a futura contratação, mediante a consulta aos seguintes cadastros:

a) SICAF;

b) Cadastro Nacional de Empresas Inidôneas e Suspensas - CEIS, mantido pela Controladoria-Geral da União; e

c) Cadastro Nacional de Empresas Punidas – CNEP, mantido pela Controladoria-Geral da União (<https://certidoes.cgu.gov.br/>).

8.2. A consulta aos cadastros será realizada em nome da empresa licitante e também de seu sócio majoritário, por força da vedação de que trata o [artigo 12 da Lei nº 8.429, de 1992](#), alterada pela Lei nº 14.230, de 2021.

8.3. Caso conste na Consulta de Situação do licitante a existência de Ocorrências Impeditivas Indiretas, o Pregoeiro diligenciará para verificar se houve fraude por parte das empresas apontadas no Relatório de Ocorrências Impeditivas Indiretas.

8.3.1. A tentativa de burla será verificada por meio dos vínculos societários, linhas de fornecimento similares, dentre outros.

8.3.2. O licitante será convocado para manifestação previamente a uma eventual desclassificação.

8.3.3. Constatada a existência de sanção, o licitante será reputado inabilitado, por falta de condição de participação.

8.4. Caso o licitante provisoriamente classificado em primeiro lugar tenha se utilizado de algum tratamento favorecido às ME/EPPs, o pregoeiro verificará se faz jus ao benefício, em conformidade com o item 4.2 deste edital.

8.5. Verificadas as condições de participação e de utilização do tratamento favorecido, o pregoeiro examinará a proposta classificada em primeiro lugar quanto à adequação ao objeto e à compatibilidade do preço em relação ao máximo estipulado para contratação neste Edital e em seus anexos.

8.6. Será desclassificada a proposta vencedora que:

8.6.1. Contiver vícios insanáveis;

8.6.2. Não obedecer às especificações técnicas contidas no Termo de Referência;

8.6.3. Apresentar preços inexequíveis ou permanecerem acima do preço máximo definido para a contratação;

8.6.4. Não tiverem sua exequibilidade demonstrada, quando exigido pela Administração;

8.6.5. Apresentar desconformidade com quaisquer outras exigências deste Edital ou seus anexos, desde que insanável.

8.7. No caso de bens e serviços em geral, é indício de inexequibilidade das propostas valores inferiores a 50% (cinquenta por cento) do valor orçado pela Administração.

8.8. O pregoeiro poderá realizar diligências para aferir a exequibilidade das propostas ou exigir dos licitantes que ela seja demonstrada, conforme disposto no subitem 8.6.4 deste Edital, que compreve:

8.8.1. Que o custo do licitante ultrapassa o valor da proposta; e

8.8.2. Inexistirem custos de oportunidade capazes de justificar o vulto da oferta.

8.9. Em contratação de serviços de engenharia, além das disposições acima, a análise de exequibilidade e sobrepreço considerará o seguinte:

8.9.1. Nos regimes de execução por tarefa, empreitada por preço global ou empreitada integral, semi-integrada ou integrada, a caracterização do sobrepreço se dará pela superação do valor global estimado;

8.9.2. No regime de empreitada por preço unitário, a caracterização do sobrepreço se dará pela superação do valor global estimado e pela superação de custo unitário tido como relevante, conforme planilha anexa ao edital;

8.9.3. No caso de serviços de engenharia, serão consideradas inexequíveis as propostas cujos valores forem inferiores a 75% (setenta e cinco por cento) do valor orçado pela Administração, independentemente do regime de execução.

8.9.4. Será exigida garantia adicional do licitante vencedor cuja proposta for inferior a 85% (oitenta e cinco por cento) do valor orçado pela Administração, equivalente à diferença entre este último e o valor da proposta, sem prejuízo das demais garantias exigíveis de acordo com a Lei.

8.10. Se houver indícios de inexequibilidade da proposta de preço, ou em caso da necessidade de esclarecimentos complementares, poderão ser efetuadas diligências, para que a empresa comprove a exequibilidade da proposta.

8.11. Caso o custo global estimado do objeto licitado tenha sido decomposto em seus respectivos custos unitários por meio de Planilha de Custos e Formação de Preços elaborada pela Administração, o licitante classificado em primeiro lugar será convocado para apresentar Planilha por ele elaborada, com os respectivos valores adequados ao valor final da sua proposta, sob pena de não aceitação da proposta.

8.11.1. Em se tratando de serviços de engenharia, o licitante vencedor será convocado a apresentar ao pregoeiro, por meio eletrônico, as planilhas com indicação dos quantitativos e dos custos unitários, bem como com detalhamento das Bonificações e Despesas Indiretas (BDI) e dos Encargos Sociais (ES), com os respectivos valores adequados ao valor final da proposta vencedora, admitida a utilização dos preços unitários, no caso de empreitada por preço global, empreitada integral, contratação semi-integrada e contratação integrada, exclusivamente para eventuais adequações indispensáveis no cronograma físico-financeiro e para balizar excepcional aditamento posterior do contrato.

8.12. Erros no preenchimento da planilha não constituem motivo para a desclassificação da proposta. A planilha poderá ser ajustada pelo fornecedor, no prazo indicado pelo sistema, desde que não haja majoração do preço e que se comprove que este é o bastante para arcar com todos os custos da contratação.

8.12.1. O ajuste de que trata este dispositivo se limita a sanar erros ou falhas que não alterem a substância das propostas;

8.12.2. Considera-se erro no preenchimento da planilha passível de correção a indicação de recolhimento de impostos e contribuições na forma do Simples Nacional, quando não cabível esse regime.

8.13. Para fins de análise da proposta quanto ao cumprimento das especificações do objeto, poderá ser colhida a manifestação escrita da unidade técnica responsável pela elaboração do Termo de Referência.

8.13.1. Caso o objeto assim o exigir, a unidade técnica poderá requisitar outro servidor com conhecimento técnico-operacional para auxiliar na análise da proposta.

8.14. Caso o Termo de Referência exija a apresentação de amostra, o licitante classificado em primeiro lugar deverá apresentá-la, conforme disciplinado no Termo de Referência, sob pena de não aceitação da proposta.

8.15. Os resultados serão divulgados por meio de mensagem no sistema e, acaso não houver entrega, atraso injustificado, ou amostra fora das especificações, a proposta será recusada, seguindo-se a análise do segundo classificado em relação à aceitabilidade de sua proposta e amostra e assim sucessivamente.

SEÇÃO IX – DA HABILITAÇÃO

9.1. Divulgado o julgamento das propostas de preços na forma prescrita neste Edital, passar-se-á à fase de habilitação.

9.2. A habilitação da licitante vencedora poderá ser substituída por meio de registro regular no SICAF.

9.2.1. Caso os dados e informações constantes do SICAF não atendam aos requisitos exigidos deste Edital, o Pregoeiro verificará a possibilidade de alcançar os documentos por meio eletrônico, juntando-os ao processo administrativo pertinente à licitação.

9.2.2. Os documentos exigidos para habilitação que não estejam contemplados no SICAF serão enviados por meio do sistema, em formato digital, no prazo de **2 (duas) horas**, prorrogável por igual período, contado da solicitação do pregoeiro.

9.2.3. Na impossibilidade de obtenção/emissão de documentos por meio eletrônico, o Pregoeiro solicitará sua apresentação pela licitante, juntamente com os demais documentos.

9.3. A Administração não se responsabilizará pela eventual indisponibilidade dos meios eletrônicos hábeis de informações no momento da verificação de documentação ou dos meios para a transmissão de documentos a que se referem as cláusulas anteriores, ressalvada a indisponibilidade de seus próprios meios. Na hipótese de ocorrerem essas indisponibilidades, a licitante deverá encaminhar os documentos solicitados por outros meios, dentro do prazo estabelecido, sob pena de inabilitação, mediante decisão motivada.

9.4. Por meio de aviso lançado no sistema, via “chat”, o Pregoeiro informará às demais licitantes a empresa habilitada por atendimento às condições estabelecidas neste Edital.

9.5. As certidões que não declararem expressamente o período de validade, para os fins desta licitação, deverão ter sido emitidas nos 60 (sessenta) dias imediatamente anteriores à data prevista para a abertura da sessão.

9.6. A habilitação se dará mediante o exame dos documentos a seguir relacionados, relativos a:

9.7. Habilitação jurídica:

9.7.1. No caso de empresário individual: inscrição no Registro Público de Empresas Mercantis, a cargo da Junta Comercial da respectiva sede;

9.7.2. No caso de sociedade empresária ou sociedade limitada unipessoal: ato constitutivo, estatuto ou contrato social em vigor, devidamente registrado na Junta Comercial da respectiva sede, acompanhado de documento comprobatório de seus administradores;

9.7.3. Inscrição no Registro Público de Empresas Mercantis onde opera, com averbação no Registro onde tem sede a matriz, no caso de ser o participante sucursal, filial ou agência;

9.7.4. No caso de sociedade simples: inscrição do ato constitutivo no Registro Civil das Pessoas Jurídicas do local de sua sede, acompanhada de prova da indicação dos seus administradores;

9.7.5. No caso de cooperativa: ata de fundação e estatuto social em vigor, com a ata da assembleia que o aprovou, devidamente arquivado na Junta Comercial ou inscrito no Registro Civil das Pessoas Jurídicas da respectiva sede, bem como o registro de que trata o art. 107 da Lei Federal nº 5.764, de 1971;

9.7.6. No caso de empresa ou sociedade estrangeira em funcionamento no País: decreto de autorização;

9.7.7. Os documentos acima deverão estar acompanhados de todas as alterações ou da consolidação respectiva;

9.7.8. Documentos pessoais do(s) administrador(es) da empresa licitante indicado(s) no ato constitutivo.

9.8. Regularidade fiscal e trabalhista:

9.8.1. Prova de inscrição no Cadastro Nacional de Pessoas Jurídicas ou no Cadastro de Pessoas Físicas, conforme o caso;

9.8.2. Prova de regularidade fiscal perante a Fazenda Nacional, mediante apresentação de certidão expedida conjuntamente pela Secretaria da Receita Federal do Brasil (RFB) e pela Procuradoria-Geral da Fazenda Nacional (PGFN), referente a todos os créditos tributários federais e à Dívida Ativa da União (DAU) por elas administrados, inclusive aqueles relativos à Seguridade Social, nos termos da Portaria Conjunta nº 1.751, de 02 de outubro de 2014, do Secretário da Receita Federal do Brasil e da Procuradora-Geral da Fazenda Nacional, e suas respectivas alterações e atualizações.

9.8.3. Prova de regularidade com o Fundo de Garantia do Tempo de Serviço (FGTS);

9.8.4. Prova de inexistência de débitos inadimplidos perante a justiça do trabalho, mediante a apresentação de certidão negativa ou positiva com efeito de negativa, nos termos do Título VII-A da Consolidação das Leis do Trabalho, aprovada pelo Decreto-Lei nº 5.452, de 1º de maio de 1943;

9.8.5. Prova de inscrição no cadastro de contribuintes estadual e/ou municipal, relativo ao domicílio ou sede da licitante, pertinente ao seu ramo de atividade e compatível com o objeto contratual;

9.8.5.1. O fornecedor enquadrado como microempreendedor individual que pretenda auferir os benefícios do tratamento diferenciado previstos na Lei Complementar n. 123, de 2006, estará dispensado da prova de inscrição nos cadastros de contribuintes estadual e municipal.

9.8.6. Prova de regularidade com a Fazenda Estadual e Municipal do domicílio ou sede da licitante, relativa à atividade em cujo exercício contrata ou concorre;

9.9. Qualificação Técnica:

9.9.1. Prova de registro do licitante e do responsável técnico da licitante no Conselho Regional de Engenharia e Agronomia - CREA.

9.9.2. Comprovação da capacitação técnico-operacional, mediante a apresentação de um ou mais Atestado(s) de Capacidade Técnica, fornecido(s) por pessoas jurídicas de direito público ou privado devidamente identificadas, expedido em nome da empresa licitante. Para fins de comprovação da execução de serviço de característica semelhante ao objeto desta licitação:

9.9.2.1. Que demonstre a execução de serviço de característica semelhante ao modelo "VRF", compatível em característica, cujo quantitativo corresponda, no mínimo, a instalação de 10 (dez) evaporadoras em sistema do tipo "VRF" (Grupo 1);

9.9.2.2. Que demonstre a execução de serviço de característica semelhante ao modelo "split", compatível em característica, cujo quantitativo corresponda, no mínimo, a instalação de 10 (dez) ares-condicionados do tipo split (Grupo 2).

9.9.3. Comprovação da capacitação técnico-profissional, mediante a apresentação de Certidão de Acervo Técnico-CAT, expedida junto ao CREA, nos termos da legislação aplicável, em nome do profissional técnico indicado pela empresa licitante, como responsável pelos trabalhos a serem executados, que demonstre possuir Anotação de Responsabilidade Técnica – ART, por execução de serviços de característica semelhante ao objeto desta licitação:

9.9.3.1. Que demonstre a execução de serviço de característica semelhante ao modelo "VRF", compatível em característica, cujo quantitativo corresponda, no mínimo, a instalação de 10 (dez) evaporadoras em sistema do tipo "VRF" (Grupo 1);

9.9.3.2. Que demonstre a execução de serviço de característica semelhante ao modelo "split", compatível em característica, cujo quantitativo corresponda, no mínimo, a instalação de 10 (dez) ares-condicionados do tipo split (Grupo 2).

9.9.4. O(s) responsável(is) técnico(s) deverão, obrigatoriamente, pertencer ao quadro do licitante, na data prevista para a entrega da proposta. A comprovação do vínculo do(s) profissional(ais) qualificado(s) com a licitante poderá ser feita por meio de:

9.9.4.1. Na condição de empregado, por meio de cópia autenticada ou original da Carteira de Trabalho e Previdência Social - CTPS do profissional, Livro de Registro de Empregado, Contrato de Prestação de Serviço ou outro documento comprobatório de vínculo empregatício, previsto na legislação que rege a matéria.

9.9.4.2. No caso de profissional autônomo, por meio de cópia autenticada do Contrato ou Pré-Contrato de prestação de serviços, celebrado de acordo com a legislação civil comum.

9.9.4.3. No caso de sócio, por meio do Ato Constitutivo e alterações (Estatuto/Contrato Social etc.), bem ainda, com a Certidão de Registro do licitante no CREA onde deverá constar o nome do profissional indicado.

9.10. Qualificação Econômico-Financeira

9.10.1. Certidão negativa de insolvência civil expedida pelo distribuidor do domicílio ou sede do licitante, caso se trate de pessoa física, desde que admitida a sua participação na licitação, ou de sociedade simples.

9.10.2. Certidão negativa de falência expedida pelo distribuidor da sede do fornecedor - Lei nº 14.133, de 2021, art. 69, inciso II.

9.10.2.1. Caso a licitante esteja em recuperação judicial ou extrajudicial, deverá ser comprovado o acolhimento do plano de recuperação judicial ou a homologação do plano de recuperação extrajudicial, conforme o caso.

9.10.3. Balanço patrimonial, demonstração de resultado de exercício e demais demonstrações contábeis dos 2 (dois) últimos exercícios sociais;

9.10.3.1. O balanço será avaliado por meio de obtenção dos índices de Liquidez Geral (LG), de Solvência Geral (SG) e de Liquidez Corrente (LC), maior ou igual a um (≥ 1), comprovados mediante a apresentação pelo licitante de balanço patrimonial, demonstração de resultado de exercício e demais demonstrações contábeis dos 2 (dois) últimos exercícios sociais e obtidos pela aplicação das seguintes fórmulas:

I - Liquidez Geral (LG) = (Ativo Circulante + Realizável a Longo Prazo)/(Passivo Circulante + Passivo Não Circulante);

II - Solvência Geral (SG) = (Ativo Total)/(Passivo Circulante + Passivo não Circulante); e

III - Liquidez Corrente (LC) = (Ativo Circulante)/(Passivo Circulante).

9.10.4. Caso a empresa licitante apresente resultado inferior ou igual a 1 (um) em qualquer dos índices de Liquidez Geral (LG), Solvência Geral (SG) e Liquidez Corrente (LC), será exigido para fins de habilitação capital mínimo de 10% do valor total estimado da contratação.

9.10.5. As empresas criadas no exercício financeiro da licitação deverão atender a todas as exigências da habilitação e poderão substituir os demonstrativos contábeis pelo balanço de abertura.

9.10.6. O balanço patrimonial, demonstração de resultado de exercício e demais demonstrações contábeis limitar-se-ão ao último exercício no caso de a pessoa jurídica ter sido constituída há menos de 2 (dois) anos.

9.10.7. O atendimento dos índices econômicos previstos neste item deverá ser atestado mediante declaração assinada por profissional habilitado da área contábil, apresentada pelo fornecedor.

9.11. Informações complementares em relação aos documentos das microempresas, empresas de pequeno porte:

9.11.1. Uma vez constatada a existência de alguma restrição no que tange à regularidade fiscal e trabalhista, o mesmo será convocado para, no prazo de 5 (cinco) dias úteis, após a declaração do vencedor, comprovar a regularização. O prazo poderá ser prorrogado por igual período, a critério da administração pública, quando requerida pela licitante, mediante apresentação de justificativa;

9.11.2. A não regularização fiscal e trabalhista no prazo previsto no item anterior acarretará a inabilitação da licitante, sem prejuízo das sanções previstas neste Edital, sendo facultada a convocação dos licitantes remanescentes, na ordem de classificação.

9.12. Havendo necessidade de analisar minuciosamente os documentos exigidos, o Pregoeiro suspenderá a sessão, informando no “chat” a nova data e horário para a continuidade desta.

9.13. Após a entrega dos documentos para habilitação, não será permitida a substituição ou a apresentação de novos documentos, salvo em sede de diligência, para:

9.13.1. Complementação de informações acerca dos documentos já apresentados pelos licitantes e desde que necessária para apurar fatos existentes à época da abertura do certame; e

9.13.2. Atualização de documentos cuja validade tenha expirado após a data de recebimento das propostas;

9.14. Na análise dos documentos de habilitação, o pregoeiro poderá sanar erros ou falhas, que não alterem a substância dos documentos e sua validade jurídica, mediante decisão fundamentada, registrada em ata e acessível a todos, atribuindo-lhes eficácia para fins de habilitação e classificação.

9.15. Na hipótese de o licitante não atender às exigências para habilitação, o pregoeiro examinará a proposta subsequente e assim sucessivamente, na ordem de classificação, até a apuração de uma proposta que atenda ao presente edital.

9.16. Será inabilitado a licitante que não comprovar sua habilitação, seja por não apresentar quaisquer dos documentos exigidos, ou apresentá-los em desacordo com o estabelecido neste Edital.

9.17. Constatado o atendimento às exigências de habilitação fixadas no Edital, a licitante será declarada vencedora.

SEÇÃO X – DOS RECURSOS

10.1. A interposição de recurso referente ao julgamento das propostas, à habilitação ou inabilitação de licitantes, à anulação ou revogação da licitação, observará o disposto no [art. 165 da Lei nº 14.133, de 2021](#).

10.2. O prazo recursal é de 3 (três) dias úteis, contados da data de intimação ou de lavratura da ata.

10.3. Quando o recurso apresentado impugnar o julgamento das propostas ou o ato de habilitação ou inabilitação do licitante:

10.3.1. A intenção de recorrer deverá ser manifestada imediatamente, sob pena de preclusão;

10.3.2. O prazo para apresentação das razões recursais será iniciado na data de intimação ou de lavratura da ata de habilitação ou inabilitação;

10.3.3. Na hipótese de adoção da inversão de fases prevista no [§ 1º do art. 17 da Lei nº 14.133, de 2021](#), o prazo para apresentação das razões recursais será iniciado na data de intimação da ata de julgamento.

10.4. Os recursos deverão ser encaminhados em campo próprio do sistema.

10.5. O recurso será dirigido à autoridade que tiver editado o ato ou proferido a decisão recorrida, a qual poderá reconsiderar sua decisão no prazo de 3 (três) dias úteis, ou, nesse mesmo prazo, encaminhar recurso para a autoridade superior, a qual deverá proferir sua decisão no prazo de 10 (dez) dias úteis, contado do recebimento dos autos.

10.6. Os recursos interpostos fora do prazo não serão conhecidos.

10.7. O prazo para apresentação de contrarrazões ao recurso pelos demais licitantes será de 3 (três) dias úteis, contados da data da intimação pessoal ou da divulgação da interposição do recurso, assegurada a vista imediata dos elementos indispensáveis à defesa de seus interesses.

10.8. O recurso e o pedido de reconsideração terão efeito suspensivo do ato ou da decisão recorrida até que sobrevenha decisão final da autoridade competente.

10.9. O acolhimento do recurso invalida tão somente os atos insuscetíveis de aproveitamento.

10.10. Os autos do processo permanecerão com vista franqueada aos interessados no sítio eletrônico, para tanto a solicitação deverá ser encaminhada por e-mail à licit@tce.to.br.

SEÇÃO XI – DA REABERTURA DA SESSÃO PÚBLICA

11.1. A sessão pública poderá ser reaberta:

11.1.1. Nas hipóteses de provimento de recurso que leve à anulação de atos anteriores à realização da sessão pública precedente ou em que seja anulada a própria sessão pública, situação em que serão repetidos os atos anulados e os que dele dependam.

11.1.2. Quando houver erro na aceitação do preço melhor classificado ou quando a licitante declarada vencedora não assinar o contrato, não retirar o instrumento equivalente ou não comprovar a regularização fiscal e trabalhista, nos termos do art. 43, §1º da LC nº 123/2006. Nessas hipóteses, serão adotados os procedimentos imediatamente posteriores ao encerramento da etapa de lances.

11.2. Todos os licitantes remanescentes deverão ser convocados para acompanhar a sessão reaberta.

11.2.1. A convocação se dará por meio do sistema eletrônico (“*chat*”) ou *e-mail*, de acordo com a fase do procedimento licitatório.

11.2.2. A convocação feita por *e-mail* dar-se-á de acordo com os dados contidos no SICAF, sendo responsabilidade da licitante manter seus dados cadastrais atualizados.

SEÇÃO XII – DA ADJUDICAÇÃO E HOMOLOGAÇÃO

12.1. Encerradas as fases de julgamento e habilitação, e esgotados os recursos administrativos, o processo licitatório será encaminhado à autoridade superior para adjudicar o objeto e homologar o procedimento, observado o disposto no art. 71 da Lei nº 14.133, de 2021.

SEÇÃO XIII - DO TERMO DE CONTRATO OU INSTRUMENTO EQUIVALENTE

13.1. Após a homologação da licitação, em sendo realizada a contratação, será firmado Termo de Contrato ou emitido instrumento equivalente.

13.2. A celebração de Termo de Contrato ou instrumento equivalente a que se refere o item anterior deverá ocorrer por intermédio de assinatura digital, considerando que, com a implantação do SEI - Sistema Eletrônico de Informação, a tramitação dos processos administrativos deste Tribunal de Contas do Estado do Tocantins, são de forma virtual.

13.2.1. A licitante deverá efetuar um cadastro no SEI, acessando o *link* (https://sei.tceto.tc.br/sei/controlador_externo.php?acao=usuario_externo_logar&id_orgao_acesso_externo=0), copiando e colando no navegador. Depois de acessar, deve-se clicar na última linha para fazer o cadastro

13.2.2. Após o cadastro ser validado pelo TCE/TO, o(s) licitante(s) participantes e/ou vencedores, deverão assinar digitalmente.

13.3. O adjudicatário terá o prazo de 05 (cinco) dias úteis, contados a partir da data de sua convocação, para assinar o Termo de Contrato ou aceitar instrumento equivalente, conforme o caso (Nota de Empenho/Carta Contrato/Autorização), sob pena de decair do direito à contratação, sem prejuízo das sanções previstas neste Edital.

13.4. O Aceite da Nota de Empenho ou do instrumento equivalente, emitida à empresa adjudicada, implica no reconhecimento de que:

13.4.1. Referida Nota está substituindo o contrato, aplicando-se à relação de negócios ali estabelecida as disposições da Lei nº 14.133/2021;

13.4.2. A contratada se vincula à sua proposta e às previsões contidas no edital e seus anexos;

13.5. Previamente à contratação, a Administração realizará consulta ao SICAF para identificar possível suspensão temporária de participação em licitação, no âmbito do órgão ou entidade, proibição de contratar com o Poder Público, bem como ocorrências impeditivas indiretas.

13.5.1. Na hipótese de irregularidade do registro no SICAF, o contratado deverá regularizar a sua situação perante o cadastro no prazo de até 05 (cinco) dias úteis, sob pena de aplicação das penalidades previstas no edital e anexos.

13.6. Na assinatura do contrato será exigida a comprovação das condições de habilitação consignadas no edital, que deverão ser mantidas pela licitante durante a vigência do contrato.

13.7. Na hipótese de o vencedor da licitação não comprovar as condições de habilitação consignadas no edital ou se recusar a assinar o contrato, a Administração, sem prejuízo da aplicação das sanções das demais cominações legais cabíveis a esse licitante, poderá convocar outra licitante, respeitada a ordem de classificação, para, após a comprovação dos requisitos para habilitação, analisada a proposta e eventuais documentos complementares e, feita a negociação, assinar o contrato.

SEÇÃO XIV - DO RECEBIMENTO DO OBJETO E DA FISCALIZAÇÃO

14.1. Os critérios de recebimento e aceitação do objeto e de fiscalização estão previstos no Termo de Referência.

SEÇÃO XV - DAS OBRIGAÇÕES DA CONTRATANTE E DA CONTRATADA

15.1. As obrigações da Contratante e da Contratada são as estabelecidas no Termo de Referência.

SEÇÃO XVI – DO PAGAMENTO

16.1. As regras acerca do pagamento são as estabelecidas no Termo de Referência.

SEÇÃO XVII - DAS SANÇÕES ADMINISTRATIVAS

17.1. São aplicáveis as sanções e procedimentos previstos no Título IV, Capítulo I da Lei nº 14.133/21 e Capítulo X da Resolução Administrativa nº 7/2023 Pleno-TCE/TO, Anexo IV deste Edital.

17.2. Comete infração administrativa, nos termos da lei, o licitante que, com dolo ou culpa:

17.2.1. Deixar de entregar a documentação exigida para o certame ou não entregar qualquer documento que tenha sido solicitado pelo/a pregoeiro/a durante o certame;

17.2.2. Salvo em decorrência de fato superveniente devidamente justificado, não manter a proposta em especial quando:

17.2.2.1. Não enviar a proposta adequada ao último lance ofertado ou após a negociação;

17.2.2.2. Recusar-se a enviar o detalhamento da proposta quando exigível;

17.2.2.3. Pedir para ser desclassificado quando encerrada a etapa competitiva; ou

17.2.2.4. Deixar de encaminhar ou encaminhar em manifesta desconformidade com o instrumento convocatório as amostras solicitadas;

17.2.3. Não celebrar o contrato ou não entregar a documentação exigida para a contratação, quando convocado dentro do prazo de validade de sua proposta;

17.2.3.1. Recusar-se, sem justificativa, a assinar o contrato ou a ata de registro de preço, ou a aceitar ou retirar o instrumento equivalente no prazo estabelecido pela Administração;

17.2.4. Apresentar declaração ou documentação falsa exigida para o certame ou prestar declaração falsa durante a licitação.

17.2.5. Fraudar a licitação.

17.2.6. Comportar-se de modo inidôneo ou cometer fraude de qualquer natureza, em especial quando:

17.2.6.1. Agir em conluio ou em desconformidade com a lei;

17.2.6.2. Induzir deliberadamente a erro no julgamento;

17.2.6.3. Solicitar a desclassificação após a abertura da sessão do certame, sem apresentar a devida justificativa;

17.2.6.4. Abandonar o certame.

17.2.7. Praticar atos ilícitos com vistas a frustrar os objetivos da licitação.

17.2.8. Praticar ato lesivo previsto no [art. 5º da Lei n.º 12.846, de 2013](#).

17.3. O TCE/TO, garantida a prévia defesa, aplicar aos licitantes e/ou adjudicatários as seguintes sanções, sem prejuízo das responsabilidades civil e criminal:

17.3.1. Advertência;

17.3.2. Multa;

17.3.3. Impedimento de licitar e contratar; e

17.3.4. Declaração de inidoneidade para licitar ou contratar, enquanto perdurarem os motivos determinantes da punição ou até que seja promovida sua reabilitação perante a própria autoridade que aplicou a penalidade.

17.4. A aplicação das sanções previstas neste edital não exclui, em hipótese alguma, a obrigação de reparação integral dos danos causados ao TCE/TO.

SEÇÃO XVIII - DA IMPUGNAÇÃO AO EDITAL E DO PEDIDO DE ESCLARECIMENTO

18.1. Qualquer pessoa é parte legítima para impugnar este Edital por irregularidade na aplicação da [Lei nº 14.133, de 2021](#), devendo protocolar o pedido até 3 (três) dias úteis antes da data da abertura do certame.

18.2. A resposta à impugnação ou ao pedido de esclarecimento será divulgado em sítio eletrônico oficial no prazo de até 3 (três) dias úteis, limitado ao último dia útil anterior à data da abertura do certame.

18.3. A impugnação e o pedido de esclarecimento poderão ser realizados por forma eletrônica, pelo e-mail licit@tceto.tc.br ou por petição dirigida ou protocolada no endereço, Quadra 102 Norte, Avenida Teotônio Segurado, Conjunto 1, Lotes 1 e 2, Palmas -TO, CEP – 77.006-378, seção – Coordenadoria de Licitações de Contratos e Convênios.

18.4. As impugnações e pedidos de esclarecimentos não suspendem os prazos previstos no certame.

18.4.1. A concessão de efeito suspensivo à impugnação é medida excepcional e deverá ser motivada pelo agente de contratação, nos autos do processo de licitação.

18.5. Acolhida a impugnação, será definida e publicada nova data para a realização do certame.

SEÇÃO XIX - DAS DISPOSIÇÕES GERAIS

19.1. A ata da sessão pública do Pregão será divulgada no sistema eletrônico.

19.2. Não havendo expediente ou ocorrendo qualquer fato superveniente que impeça a realização do certame na data marcada, a sessão será automaticamente transferida para o primeiro dia útil subsequente, no mesmo horário anteriormente estabelecido, desde que não haja comunicação em contrário, pelo Pregoeiro.

19.3. Todas as referências de tempo no Edital, no aviso e durante a sessão pública observarão o horário de Brasília – DF.

19.4. No julgamento das propostas e da habilitação, o Pregoeiro poderá sanar erros ou falhas que não alterem a substância das propostas, dos documentos e sua validade jurídica, mediante despacho fundamentado, registrado em ata e acessível a todos, atribuindo-lhes validade e eficácia para fins de habilitação e classificação.

19.5. A homologação do resultado desta licitação não implicará direito à contratação.

19.6. As normas disciplinadoras da licitação serão sempre interpretadas em favor da ampliação da disputa entre os interessados, desde que não comprometam o interesse da Administração, o princípio da isonomia, a finalidade e a segurança da contratação.

19.7. Os licitantes assumem todos os custos de preparação e apresentação de suas propostas e a Administração não será, em nenhum caso, responsável por esses custos, independentemente da condução ou do resultado do processo licitatório.

19.8. Na contagem dos prazos estabelecidos neste Edital e seus Anexos, excluir-se-á o dia do início e incluir-se-á o do vencimento. Só se iniciam e vencem os prazos em dias de expediente na Administração.

19.9. O desatendimento de exigências formais não essenciais não importará o afastamento do licitante, desde que seja possível o aproveitamento do ato, observados os princípios da isonomia e do interesse público.

19.10. Em caso de divergência entre disposições deste Edital e de seus anexos ou demais peças que compõem o processo, prevalecerá as deste Edital.

19.11. O Edital está disponibilizado, na íntegra, no Portal Nacional de Contratações Públicas (PNCP) e no endereço eletrônico <https://transparencia.tceto.tc.br/licitacao>.

19.12. Integram este Edital, para todos os fins e efeitos, os seguintes anexos:

19.12.1. ANEXO I - Termo de Referência e anexos;

19.12.2. ANEXO II – Modelo de Proposta;

19.12.3. ANEXO III – Minuta de Contrato;

19.12.4. ANEXO IV – Das Sanções e Penalidades.

ANEXO I

TERMO DE REFERÊNCIA Nº 162/2024

1. OBJETO

1.1. Contratação de empresa de engenharia para o fornecimento e instalação de ares-condicionados, destinado ao atendimento das necessidades deste Tribunal de Contas do Estado do Tocantins.

que

2. JUSTIFICATIVA DA CONTRATAÇÃO

2.1. A presente contratação visa a adequação do sistema de ar-condicionado da biblioteca e do salão de eventos do Instituto de Contas, haja vista que ambos não foram contemplados no projeto de eficiência energética, conforme o Termo de Adesão (0508192), firmado entre este Tribunal de Contas do Estado do Tocantins e a Energisa Tocantins Distribuidora de Energia S.A.

2.1.1. Tendo em vista o Laudo Técnico (0692721) da empresa responsável pela manutenção dos ares-condicionados deste TCE/TO e da empresa Radar Engenharia e Consultoria (0692704), que informam que o atual sistema de ar-condicionado da biblioteca é muito antigo e que o modelo foi descontinuado pelo fabricante a vários anos, a probabilidade de haver peças de reposição originais no mercado é remota. Na maioria dos casos não existe. Normalmente a adaptação de peças genéricas não conduz a um funcionamento eficiente, aumentando número de manutenções e custo de operação. Dependendo da capacidade e modelo não se acha no mercado peças de reposição, mesmo genéricas.

2.1.2. Na área do salão de eventos, possui apenas dois mini-split que não atendem a carga térmica do ambiente.

2.1.3. O Laudo Técnico informa que a utilização de máquinas convencionais em ambientes onde o equipamento será utilizado por um grande período, é inviável economicamente, bem como ambientalmente e recomenda a adoção da tecnologia VRF, pois é multi-split e inverter. Essa tecnologia propicia maior controle do funcionamento do sistema considerando, tanto a demanda de carga térmica como a utilização dos ambientes. Nesse tipo de tecnologia é possível modular a carga de 2% a 100% da instalação, automatização total do sistema, o que garante eficiência na operação e controle da manutenção de forma preventiva e preditiva.

2.2. A contratação também visa atender ambientes que não possuem refrigeração e ambientes que serão criados, conforme o processo SEI nº 24.001486-3, bem como a substituição dos equipamentos de ar condicionado em uso que foram instalados há muitos anos, esse envelhecimento resulta não apenas em falhas frequentes, mas também em uma capacidade reduzida de fornecer as condições climáticas ideais para os ambientes de trabalho.

3. ESPECIFICAÇÃO DO OBJETO

GRUPO	ITEM	ESPECIFICAÇÃO	UNIDADE	QUANTIDADE	VALOR UNITÁRIO	VALOR TOTAL
1.	1.1.	Condensadora do tipo VRF 16hp, 380V 3F	Unidade	1	R\$ 56.624,83	R\$ 56.624,83
	1.2.	Condensadora do tipo VRF 20hp, 380V 3F	Unidade	1	R\$ 75.718,33	R\$ 75.718,33
	1.3.	Condensadora do tipo VRF 22hp, 380V 3F	Unidade	1	R\$ 78.443,67	R\$ 78.443,67
	1.4.	Evaporadora Cassete de 4 Vias, 12 kBtu/h	Unidade	3	R\$ 3.676,38	R\$ 11.029,14
	1.5.	Evaporadora Cassete de 4 Vias, 15 kBtu/h	Unidade	3	R\$ 4.150,81	R\$ 12.452,43
	1.6.	Evaporadora Cassete de 4 Vias, 27 kBtu/h	Unidade	4	R\$ 5.706,63	R\$ 22.826,52
	1.7.	Evaporadora Cassete de 4 Vias, 55 kBtu/h	Unidade	5	R\$ 9.958,33	R\$ 49.796,65
	1.8.	Evaporadora Cassete de 1 Via, 9 kBtu/h	Unidade	2	R\$ 4.597,69	R\$ 9.195,38
	1.9.	Evaporadora Cassete de 1 Via, 24 kBtu/h	Unidade	3	R\$ 6.418,46	R\$ 19.255,38
	1.10.	Conexão para 2 unid. externas	Unidade	1	R\$ 2.398,50	R\$ 2.398,50
	1.11.	Ramificação para unid. Interna tam. 056	Unidade	8	R\$ 405,42	R\$ 3.243,36
	1.12.	Ramificação para unid. Interna tam. 112	Unidade	4	R\$ 405,42	R\$ 1.621,68
	1.13.	Ramificação para unid. Interna tam. 225	Unidade	5	R\$ 742,67	R\$ 3.713,35
	1.14.	Ramificação para unid. Interna tam. 314	Unidade	1	R\$ 1.175,25	R\$ 1.175,25
	1.15.	Painel para Cassete de 4 Vias 360° (9 até 48k Btu/h)	Unidade	10	R\$ 2.162,61	R\$ 21.626,10
	1.16.	Painel para Cassete de 4 Vias 360° (55k Btu/h)	Unidade	5	R\$ 2.383,42	R\$ 11.917,10
	1.17.	Painel para Cassete de 1 Via (5 até 12k Btu/h)	Unidade	2	R\$ 1.079,17	R\$ 2.158,34
	1.18.	Painel para Cassete de 1 Via (15 até 24k Btu/h)	Unidade	3	R\$ 2.179,08	R\$ 6.537,24
	1.19.	Controle remoto sem fio	Unidade	20	R\$ 412,20	R\$ 8.244,00
	1.20.	Controlador Central Touchscreen 6.2 polegadas	Unidade	1	R\$ 10.479,92	R\$ 10.479,92
1.21.	Controlador Central via celular & tablet	Unidade	1	R\$ 8.086,75	R\$ 8.086,75	
1.22.	Serviços de instalação de condicionadores de ar split VRF, conforme o projeto e demais elementos técnicos.	Serviço	1	R\$ 111.926,75	R\$ 111.926,75	
VALOR TOTAL DO GRUPO 1						R\$ 528.470,67
2.	2.1.	Ar-condicionado do tipo split hi-wall inverter frio, capacidade de refrigeração de 9.000 BTU/h, classificação INMETRO/PROCEL: A, tensão: 220 v – monofásico, frequência: 60 hz, controle remoto sem fio, acompanhado de adaptador para fixar o controle remoto na parede, filtro de ar de tela anti-pó lavável, display de led, timer, serpentinas de cobre e condensadora em chapa de aço galvanizado com proteção anticorrosiva. Modelo de referência: GREE Eco Garden Inverter.	Unidade	6	R\$ 2.780,68	R\$ 16.684,08
	2.2.	Serviço de instalação dos ares-condicionados de 9.000 BTU/h, incluso rede elétrica, rede frigorígena, bomba de dreno e acabamentos do forro (fechamento, emassamento e pintura), conforme item 7 deste Termo de Referência.	Serviço	3	R\$ 981,08	R\$ 2.943,24
	2.3.	Ar-condicionado do tipo split hi-wall inverter frio, capacidade de refrigeração de 12.000 BTU/h, classificação INMETRO/PROCEL: A,	Unidade	10	R\$ 3.129,65	R\$ 31.296,50

	tensão: 220 v – monofásico, frequência: 60 hz, controle remoto sem fio, acompanhado de adaptador para fixar o controle remoto na parede, filtro de ar de tela anti-pó lavável, display de led, timer, serpentinas de cobre e condensadora em chapa de aço galvanizado com proteção anticorrosiva. Modelo de referência: GREE Eco Garden Inverter.				
2.4.	Serviço de instalação dos ares-condicionados de 12.000 BTU/h e desinstalação do ar-condicionado instalado, incluso rede elétrica, rede frigorígena, dreno e acabamentos do forro (fechamento, emassamento e pintura), conforme item 7 deste Termo de Referência.	Serviço	7	R\$ 1.219,50	R\$ 8.536,50
2.5.	Ar-condicionado do tipo split hi-wall inverter frio, capacidade de refrigeração de 18.000 BTU/h, classificação INMETRO/PROCEL: A, tensão: 220 v – monofásico, frequência: 60 hz, controle remoto sem fio, acompanhado de adaptador para fixar o controle remoto na parede, filtro de ar de tela anti-pó lavável, display de led, timer, serpentinas de cobre e condensadora em chapa de aço galvanizado com proteção anticorrosiva. Modelo de referência: GREE Eco Garden Inverter.	Unidade	4	R\$ 4.392,24	R\$ 17.568,96
2.6.	Serviço de instalação dos ares-condicionados de 18.000 BTU/h, incluso rede elétrica, rede frigorígena, bomba de dreno e acabamentos do forro (fechamento, emassamento e pintura), conforme item 7 deste Termo de Referência.	Serviço	2	R\$ 2.026,17	R\$ 4.052,34
2.7.	Ar-condicionado do tipo split hi-wall inverter frio, capacidade de refrigeração de 22.000 a 24.000 BTU/h, classificação INMETRO/PROCEL: A, tensão: 220 v – monofásico, frequência: 60 hz, controle remoto sem fio, acompanhado de adaptador para fixar o controle remoto na parede, filtro de ar de tela anti-pó lavável, display de led, timer, serpentinas de cobre e condensadora em chapa de aço galvanizado com proteção anticorrosiva. Modelo de referência: GREE Eco Garden Inverter.	Unidade	4	R\$ 5.341,05	R\$ 21.364,20
2.8.	Serviço de instalação dos ares-condicionados de 22.000 a 24.000 BTU/h e desinstalação do ar-condicionado instalado, incluso rede elétrica, rede frigorígena, bomba de dreno e acabamentos do forro (fechamento, emassamento e pintura), conforme item 7 deste Termo de Referência.	Serviço	2	R\$ 2.395,63	R\$ 4.791,26
2.9.	Ar-condicionado do tipo split hi-wall inverter frio, capacidade de refrigeração de 36.000 BTU/h, classificação INMETRO/PROCEL: A, tensão: 220 v – monofásico, frequência: 60 hz, controle remoto sem fio, acompanhado de adaptador para fixar o controle remoto na parede, filtro de ar de tela anti-pó lavável, display de led, timer, serpentinas de cobre e condensadora em chapa de aço galvanizado com proteção anticorrosiva. Modelo de referência: GREE Eco Garden Inverter.	Unidade	1	R\$ 9.959,72	R\$ 9.959,72
2.10.	Serviço de instalação dos ares-condicionados de 36.000 BTU/h, incluso rede elétrica, rede frigorígena, bomba de dreno e acabamentos do forro (fechamento, emassamento e pintura), conforme item 7 deste Termo de Referência.	Serviço	1	R\$ 3.961,67	R\$ 3.961,67
2.11.	Ar condicionado do tipo Split piso teto inverter frio, capacidade de refrigeração de 56.000 a 60.000 BTU/h, classificação INMETRO/PROCEL: A, tensão: 220 v – monofásico, ciclo frio, controle remoto sem fio, acompanhado de adaptador para fixar o controle remoto na parede, filtro de ar de tela anti-pó lavável. Modelo de referência: GREE G-Prime Inverter Plus.	Unidade	3	R\$ 15.367,22	R\$ 46.101,66
2.12.	Serviço de instalação dos ares-condicionados de 56.000 a 60.000 BTU/h e desinstalação do ar-condicionado instalado, incluso rede elétrica, rede frigorígena, bomba de dreno e acabamentos do forro (fechamento, emassamento e pintura), conforme item 7 deste Termo de Referência.	Serviço	3	R\$ 4.271,67	R\$ 12.815,01
2.13.	Ar-condicionado tipo Split CASSETE inverter frio capacidade de refrigeração de 30.000 a 32.000 BTUs, classificação INMETRO/PROCEL: A, tensão: 220 v – monofásico, eletrônico, ciclo frio, controle remoto sem fio, acompanhado de adaptador para fixar o controle remoto na parede, filtro de ar de tela anti-pó lavável, aletas que distribuem o ar em quatro direções. Modelo de referência: DAIKIN Cassete Round Flow.	Unidade	3	R\$ 11.507,77	R\$ 34.523,31
2.14.	Serviço de instalação dos ares-condicionados de 30.000 a 32.000 BTU/h e desinstalação do ar-condicionado instalado, incluso rede elétrica, rede frigorígena, bomba de dreno integrada e acabamentos do forro (fechamento, emassamento e pintura), conforme item 7 deste Termo de Referência.	Serviço	1	R\$ 3.293,33	R\$ 3.293,33
2.15.	Ar-condicionado tipo Split CASSETE inverter frio capacidade de refrigeração de 40.000 a 48.000 BTUs, classificação INMETRO/PROCEL: A, tensão: 220 v – monofásico, eletrônico, ciclo frio, controle remoto sem fio, acompanhado de adaptador para fixar o controle remoto na parede, filtro de ar de tela anti-pó lavável, aletas que distribuem o ar em quatro direções. Modelo de referência: DAIKIN Cassete Round Flow.	Unidade	4	R\$ 15.275,90	R\$ 61.103,60
2.16.	Serviço de instalação dos ares-condicionados de 40.000 a 48.000 BTU/h e desinstalação do ar-condicionado instalado, incluso rede elétrica, rede	Serviço	2	R\$ 4.591,67	R\$ 9.183,34

	frigorígena, bomba de dreno integrada e acabamentos do forro (fechamento, emassamento e pintura), conforme item 7 deste Termo de Referência.				
VALOR TOTAL DO GRUPO 2					RS 288.178,72

4. ESTIMATIVAS DO VALOR DA CONTRATAÇÃO

4.1. O custo estimado total da contratação é de R\$ 816.649,39 (oitocentos e dezesseis mil seiscentos e quarenta e nove reais e trinta e nove centavos), conforme a tabela acima.

5. CONDIÇÕES DE EXECUÇÃO

5.1. Os serviços do grupo 1 serão executados no Edifício do Instituto de Contas 05 de Outubro, situado na Av. Teotônio Segurado, Quadra 102 Norte, Cj. 01, Lote 03 e os serviços do grupo 2 no Edifício Sede - Av. Teotônio Segurado, Quadra 102 Norte, Cj. 01, Lotes 01 e 02, em Palmas - TO e Edifício Ruy Barbosa - Av. LO 04, Quadra 102 Norte, Cj. 02, Lote 01, todos em Palmas - TO.

5.2. O prazo total para a entrega dos equipamentos e execução dos serviços é de 60 (sessenta) dias corridos, e ainda, no decorrer da execução deverão atender todas as exigências da fiscalização referente a defeitos e imperfeições que venham a ser verificadas, cuja regularização deverá ocorrer, podendo ensejar em sanções estabelecidas no Edital e anexos.

5.3. O prazo de execução dos serviços apenas poderá ser prorrogado em caso de motivo justo, a critério do CONTRATANTE, desde que a prorrogação seja solicitada por escrito, pela CONTRATADA, nos termos da Lei nº 14.133/2021.

5.4. O pedido de prorrogação deverá vir acompanhado de novo cronograma físico-financeiro, relação dos dias, justificativa da impossibilidade de execução dos serviços e comprovação dos motivos que o fundamentem.

5.5. A execução dos serviços será precedida de Anotação de Responsabilidade Técnica (ART), emitido por profissional legalmente habilitado.

6. ESPECIFICAÇÕES - GRUPO 1

6.1. A contratada será responsável pelo fornecimento e execução de:

- Sistema de ar-condicionado do tipo VRF para atender a carga térmica da biblioteca e salão de eventos, conforme o projeto, detalhamento técnico e memorial descritivo;
- Instalação das condensadoras e evaporadoras;
- Rede elétrica incluindo quadro elétrico e de comando;
- Instalação da rede frigorígena;
- Reparo dos locais que sejam necessário a realização de intervenções, como forros e paredes, incluindo o seu fechamento, emassamento e pintura.

6.2. As instalações do sistema de ar-condicionado deverão atender aos itens abaixo:

- Carga térmica de cada ambiente deverá ser instalado conforme apresentado em projeto;
- Empregar materiais e equipamentos novos e de primeira qualidade;
- As evaporadoras deverão ser instaladas em suportes antivibratórios;
- As condensadoras deverão ser instaladas em suportes antivibratórios;
- O sistema deverá ser instalado conforme as normas NBR ABNT 16.401:1,2,3- Instalação de ar condicionado – Sistemas centrais e unitários, considerando a NBR 13.971:2014 – Sistemas de Refrigeração, Condicionamento de Ar e Ventilação – Manutenção Programada, para que seja fácil a manutenção do sistema, bem como atender Resolução ANVISA 09 de 16/03/ 2003, a Lei Nº 13.589, de 4 de janeiro de 2018.
- As Interligações elétricas serão em eletrodutos PVC rígido, cabos flexíveis, condutores em alumínio, Box, Copex metálico, etc.;
- Os tubos de cobre serão classe A, específicos para sistemas de ar condicionado.

7. ESPECIFICAÇÕES - GRUPO 2

7.1. Locais de instalação:

- 7.1.1. 1 (um) ar-condicionado de 9.000 BTU's na Guarita do Ruy Barbosa, rede frigorígena estimada de 03 metros;
- 7.1.2. 1 (um) ar-condicionado de 9.000 BTU's na Guarita do Sede, rede frigorígena estimada de 03 metros;
- 7.1.3. 1 (um) ar-condicionado de 9.000 BTU's na Copa Diretoria Geral de Controle Externo, rede frigorígena estimada de 10 metros;
- 7.1.4. 1 (um) ar-condicionado de 12.000 BTU's no Arquivo do Protocolo, rede frigorígena estimada de 3 metros;
- 7.1.5. 1 (um) ar-condicionado de 12.000 BTU's no Arquivo do Protocolo, rede frigorígena estimada de 3 metros;
- 7.1.6. 1 (um) ar-condicionado de 12.000 BTU's no Arquivo do Protocolo, rede frigorígena estimada de 3 metros;
- 7.1.7. 1 (um) ar-condicionado de 12.000 BTU's na Sala de Som do Auditório, rede frigorígena estimada de 10 metros;
- 7.1.8. 1 (um) ar-condicionado de 12.000 BTU's na Copa Prédio Sede Térreo, rede frigorígena estimada de 10 metros;
- 7.1.9. 1 (um) ar-condicionado de 12.000 BTU's na Copa Prédio Sede 2º Andar, rede frigorígena estimada de 9 metros;
- 7.1.10. 1 (um) ar-condicionado de 12.000 BTU's na Copa Prédio Sede 3º Andar, rede frigorígena estimada de 14 metros;
- 7.1.11. 1 (um) ar-condicionado de 18.000 BTU's na Coordenadoria de desenvolvimento de Sistema de Dados, rede frigorígena estimada de 23 metros.
- 7.1.12. 1 (um) ar-condicionado de 18.000 BTU's na Assessoria do Conselheiro André, rede frigorígena estimada de 15 metros.
- 7.1.13. 1 (um) ar-condicionado de 22.000 a 24.000 BTU's na Diretoria Geral de Controle Externo, rede frigorígena estimada de 10 metros;
- 7.1.14. 1 (um) ar-condicionado de 22.000 a 24.000 BTU's na Sala VIP do Auditório, rede frigorígena estimada de 3 metros;
- 7.1.15. 1 (um) ar-condicionado de 30.000 a 32.000 BTU's no Hall do Elevador 1º Piso ala oeste, reaproveitar rede frigorígena;
- 7.1.16. 1 (um) ar-condicionado de 36.000 BTU's na Diretoria Geral de Controle Externo - Diretor, rede frigorígena estimada de 10 metros;
- 7.1.17. 1 (um) ar-condicionado de 40.000 a 48.000 BTU's no Auditório, reaproveitar rede frigorígena;
- 7.1.18. 1 (um) ar-condicionado de 40.000 a 48.000 BTU's no Hall do Auditório, reaproveitar rede frigorígena;
- 7.1.19. 1 (um) ar-condicionado de 60.000 BTU's no Hall do Auditório, rede frigorígena estimada de 5 metros;
- 7.1.20. 1 (um) ar-condicionado de 60.000 BTU's no Hall do Auditório, rede frigorígena estimada de 8,5 metros;

7.1.21. 1 (um) ar-condicionado de 60.000 BTU's no Almoarifado, rede frigorígena estimada de 5,5 metros;

7.2. Informamos que serão adquiridos 35 (trinta e cinco) ares-condicionados, no entanto, somente 21 (vinte e um) serão instalados, os demais ficarão em estoque para futuras substituições.

7.3. As condensadoras de ar serão instaladas, de acordo com a imagem contida no anexo II do Termo de Referência, que são de condensadoras instaladas nas mesmas condições;

7.4. Caberá à contratada o fornecimento de todos os materiais e insumos necessários para a instalação dos aparelhos condicionadores de ar, sendo estes: rede frigorígena, bomba de dreno, tubulação de dreno, gases, fiação elétrica e acessórios de fixação.

7.4.1. Deverá disponibilizar também todos os materiais e serviços necessários que lhe competem, assim como, realização do corte da esquadria de vidro para passagem da rede frigorígena e dreno, corte no forro de gesso, e após a conclusão dos serviços, realização do devido reparo do forro (fechamento, emassamento e pintura).

8. FORMA E CRITÉRIOS DE SELEÇÃO DO FORNECEDOR

8.1. O fornecedor será selecionado por meio da realização de procedimento de PREGÃO ELETRÔNICO, com adoção do critério de julgamento pelo MENOR PREÇO.

9. CRITÉRIO DE RECEBIMENTO

9.1. O objeto do contrato será recebido, provisoriamente, pelo Fiscal Técnico mediante termo detalhado, em até 5 (cinco) dias úteis, após verificado o cumprimento das exigências de caráter técnico;

9.2. O recebimento definitivo será realizado pelo(a) Gestor(a) do Contrato mediante termo detalhado, em até 10 (dez) dias úteis, após a comprovação do atendimento das exigências contratuais.

9.3. O prazo para recebimento definitivo poderá ser excepcionalmente prorrogado, de forma justificada, por igual período, quando houver necessidade de diligências para a aferição do atendimento das exigências contratuais.

9.4. No caso de controvérsia sobre a execução do objeto, quanto à dimensão, qualidade e quantidade, deverá ser observado o teor do art. 143 da Lei nº 14.133, de 2021, comunicando-se à empresa para emissão de nota fiscal no que pertine à parcela incontroversa da execução do objeto, para efeito de liquidação e pagamento.

9.5. O prazo para a solução, pelo contratado, de inconsistências na execução do objeto ou de saneamento da nota fiscal ou de instrumento de cobrança equivalente, verificadas pela Administração durante a análise prévia à liquidação de despesa, não será computado para os fins do recebimento definitivo.

9.6. O recebimento provisório ou definitivo não excluirá a responsabilidade civil pela solidez e pela segurança do serviço nem a responsabilidade ético-profissional pela perfeita execução do contrato.

10. DOTAÇÃO ORÇAMENTÁRIA

10.1. As despesas decorrentes da presente contratação correrão à conta de recursos específicos consignados no Orçamento do TCE/TO.

10.2. A contratação será atendida pela seguinte dotação:

I - Unidade Gestora: 047500;

II - Fonte de Recursos: 0759;

III - Programa de Trabalho: 01.032.1171.3064;

IV - Elemento de Despesa: 44.90.52 e Subitem: 12 - Aparelhos e Utensílios Domésticos;

V - Elemento de Despesa: 33.90.39 e Subitem: 17 - Instalação, manutenção e conservação de máquinas e equipamentos;

VI - Elemento de Despesa: 33.90.30, Subitens: 24 - Material p/ Manutenção de Bens Imóveis e Instalações e 26 - Material Elétrico e Eletrônico;

10.3. A dotação relativa aos exercícios financeiros subsequentes será indicada após aprovação da Lei Orçamentária respectiva e liberação dos créditos correspondentes, mediante apostilamento.

11. REQUISITOS NECESSÁRIOS DE QUALIFICAÇÃO TÉCNICA

11.1. Prova de registro do licitante e do responsável técnico da licitante no Conselho Regional de Engenharia e Agronomia - CREA.

11.2. Comprovação da capacitação técnico-operacional, mediante a apresentação de um ou mais Atestado(s) de Capacidade Técnica, fornecido(s) por pessoas jurídicas de direito público ou privado devidamente identificadas, expedido em nome da empresa licitante. Para fins de comprovação da execução de serviço de característica semelhante ao objeto desta licitação:

11.2.1. Para fins de comprovação da execução de serviço de característica semelhante ao modelo "VRF", compatível em característica, cujo quantitativo corresponda, no mínimo, a instalação de 10 (dez) evaporadoras em sistema do tipo "VRF".

11.2.2. Para fins de comprovação da execução de serviço de característica semelhante ao modelo "split", compatível em característica, cujo quantitativo corresponda, no mínimo, a instalação de 10 (dez) ares-condicionados do tipo split.

11.3. Comprovação da capacitação técnico-profissional, mediante a apresentação de Certidão de Acervo Técnico-CAT, expedida junto ao CREA, nos termos da legislação aplicável, em nome do profissional técnico indicado pela empresa licitante, como responsável pelos trabalhos a serem executados, que demonstre possuir Anotação de Responsabilidade Técnica - ART, por execução de serviços de característica semelhante ao objeto desta licitação:

11.3.1. Para fins de comprovação da execução de serviço de característica semelhante ao modelo "VRF", compatível em característica, cujo quantitativo corresponda, no mínimo, a instalação de 10 (dez) evaporadoras em sistema do tipo "VRF".

11.3.2. Para fins de comprovação da execução de serviço de característica semelhante ao modelo "split", compatível em característica, cujo quantitativo corresponda, no mínimo, a instalação de 10 (dez) ares-condicionados do tipo split.

11.4. O(s) responsável(is) técnico(s) deverão, obrigatoriamente, pertencer ao quadro do licitante, na data prevista para a entrega da proposta. A comprovação do vínculo do(s) profissional(ais) qualificado(s) com a licitante poderá ser feita por meio de:

11.4.1. Na condição de empregado, por meio de cópia autenticada ou original da Carteira de Trabalho e Previdência Social - CTPS do profissional, Livro de Registro de Empregado, Contrato de Prestação de Serviço ou outro documento comprobatório de vínculo empregatício, previsto na legislação que rege a matéria.

11.4.2. No caso de profissional autônomo, por meio de cópia autenticada do Contrato ou Pré-Contrato de prestação de serviços, celebrado de acordo com a legislação civil comum.

11.4.3. No caso de sócio, por meio do Ato Constitutivo e alterações (Estatuto/Contrato Social etc.), bem ainda, com a Certidão de Registro do licitante no CREA onde deverá constar o nome do profissional indicado.

12. QUALIFICAÇÃO ECONÔMICO-FINANCEIRA

12.1. Certidão Negativa de Falência expedida pelo distribuidor da sede da pessoa jurídica, ou de execução patrimonial, expedida no domicílio da pessoa física;

12.2. Balanço patrimonial e demonstrações contábeis dos 2 (dois) exercícios sociais, confirmados pelo responsável por sua contabilidade, mediante sua assinatura e a indicação do seu nome e do número de registro no Conselho Regional de Contabilidade, que demonstrem a boa situação financeira da empresa, vedada a sua substituição por balancetes ou balanços provisórios;

12.2.1. O balanço será avaliado por meio de obtenção dos índices de Liquidez Geral (LG), de Solvência Geral (SG) e de Liquidez Corrente (LC), maior ou igual a um (≥ 1), resultante da aplicação das fórmulas:

$$\begin{aligned}
 \text{LG} &= \frac{(\text{ATIVO CIRCULANTE} + \text{REALIZÁVEL A LONGO PRAZO})}{(\text{PASSIVO CIRCULANTE} + \text{EXIGÍVEL A LONGO PRAZO})} \\
 \text{SG} &= \frac{(\text{ATIVO TOTAL})}{(\text{PASSIVO CIRCULANTE} + \text{EXIGÍVEL A LONGO PRAZO})} \\
 \text{LC} &= \frac{(\text{ATIVO CIRCULANTE})}{(\text{PASSIVO CIRCULANTE})}
 \end{aligned}$$

12.2.2. A licitante com menos de um ano de existência, que ainda não tenha balanço, deverá apresentar demonstrações contábeis envolvendo seus direitos, obrigações e patrimônio líquido relativo ao período de sua existência, avaliados através da obtenção de Índice de Solvência (S) maior ou igual a um (≥ 1), conforme fórmula abaixo:

$$\text{S} = \frac{(\text{ATIVO TOTAL})}{(\text{PASSIVO CIRCULANTE})}$$

12.2.3. A licitante que optou pela Declaração Simplificada de Rendimentos e Informações deverá comprovar a qualificação econômico-financeira mediante a apresentação de cópia autenticada encaminhada à Receita Federal, referente ao último exercício.

12.2.4. Os índices de que tratam o subitem 12.2.1. e 12.2.2., serão calculados pela licitante, salvo nos casos em que caiba à Comissão de Licitação, quando possível, efetuar as adequações necessárias quanto aos cálculos a serem realizados

12.3. As empresas que apresentarem resultado inferior a 01 (um) em qualquer dos índices referidos nos subitens 12.2.1. e 12.2.2. deverão comprovar o capital mínimo ou valor do patrimônio líquido de 10% do valor estimado da contratação ou do item pertinente, através da apresentação de balanço patrimonial, devendo a comprovação ser feita relativamente à data da apresentação da proposta de preços, na forma da lei, de acordo com o Art. 69 da Lei nº. 14.133/21.

13. DA VISTORIA TÉCNICA

13.1. A licitante poderá vistoriar o local onde serão executados os serviços até o último dia útil anterior à data fixada para a abertura da sessão pública, com o objetivo de inteirar-se das condições e grau de dificuldade existentes, mediante prévio agendamento de horário junto a Coordenadoria de Manutenção e Transporte, nos telefones (63) 3232-5962, de segunda a sexta-feira, no horário de 09:00 às 18:00h;

13.1.1. Tendo em vista a faculdade da realização da vistoria, as licitantes não poderão alegar o desconhecimento das condições e grau de dificuldade existentes como justificativa para se eximirem das obrigações assumidas ou em favor de eventuais pretensões de acréscimos de preços em decorrência da execução do objeto, sendo assim, deverá apresentar a declaração de conhecimento do objeto conforme o modelo do Anexo I.

14. CONDIÇÕES DE GARANTIA

14.1. O prazo de garantia dos serviços e equipamentos fornecidos não poderá ser inferior a 2 (dois) anos, contados a partir da data de entrega definitiva. O atendimento para prestação de assistência corretiva, decorrente da garantia, terá um prazo máximo de 72 (setenta e duas) horas, contados a partir do chamado da Coordenadoria de Manutenção e Transporte, sem ônus para o TCE, salvo quando o defeito for comprovadamente provocado por uso indevido.

14.2. Quando a assistência corretiva decorrente da garantia não puder ser prestada no próprio local, poderá a CONTRATADA remover os produtos defeituosos e os fazer retornar, às suas expensas. A CONTRATADA será considerada, para todos os efeitos, fiel depositária dos mesmos durante esse período.

15. OBRIGAÇÕES DO CONTRATANTE

15.1. Será responsável pela observância às leis, decretos, regulamentos, portarias e demais normas legais, direta e indiretamente aplicável ao contrato.

15.2. Assegurar os recursos orçamentários e financeiros para custear os serviços prestados e prover os pagamentos dentro dos prazos convencionados.

15.3. Processar e liquidar a fatura correspondente aos valores, através de Ordem Bancária, ficando a CONTRATADA ciente de que as certidões apresentadas no ato da contratação deverão ter seu prazo de validade renovada a cada vencimento.

15.4. Acompanhar, controlar e avaliar a entrega do serviço, através da unidade responsável por esta atribuição.

15.5. Fiscalizar para que durante a vigência do Contrato sejam cumpridas as obrigações assumidas por parte da CONTRATADA, bem como sejam mantidas todas as condições de habilitação e qualificação exigidas.

15.6. A CONTRATANTE não será responsável:

15.6.1. Por qualquer perda ou dano resultante de caso fortuito ou força maior;

15.6.2. Por quaisquer obrigações, responsabilidades, trabalhos ou serviços não previstos nesta contratação.

15.6.3. O TCE/TO não aceitará, sob nenhum pretexto, a transferência de responsabilidade da CONTRATADA para terceiros, sejam fabricantes, representantes ou quaisquer outros.

16. OBRIGAÇÕES DA CONTRATADA

16.1. Arcar com todos os custos diretos e indiretos da Contratação.

16.2. Será responsável pela observação das leis, decretos, regulamentos, portarias e normas Federais, Estadual e municipais direta e indiretamente aplicáveis ao objeto do contrato.

16.3. Executar os serviços no prazo determinado, por sua exclusiva conta e responsabilidade, em condições adequadas, no local indicado pelo CONTRATANTE.

16.4. Comunicar ao CONTRATANTE, por escrito, qualquer anormalidade referente ao à prestação dos serviços, bem como atender prontamente às suas solicitações e exigências e prestar os esclarecimentos solicitados.

16.5. Substituir, a suas expensas, os materiais que estiverem em desacordo com as especificações deste Termo de Referência ou aqueles que porventura sejam entregues com defeitos ou imperfeições.

16.6. O CONTRATANTE não se responsabilizará por qualquer dano ou prejuízo que venha a ocorrer após esse prazo, podendo dar a destinação que julgar conveniente ao material abandonado em suas dependências.

16.7. Comunicar ao CONTRATANTE, no prazo máximo de 10 (dez) dias úteis, eventuais mudanças de endereço, telefone e e-mail, juntando a documentação necessária à sua comprovação.

16.8. Manter durante a vigência do Contrato todas as condições de habilitação e qualificação exigidas neste Termo de Referência.

16.9. Responder pelas despesas relativas a encargos trabalhistas, de seguro de acidentes, impostos, contribuições previdenciárias e quaisquer outras que forem devidas e referentes aos serviços executados por seus empregados, os quais não têm nenhum vínculo empregatício com o TCE/TO.

16.10. Responder, integralmente, por perdas e danos que vier a causar diretamente ao TCE/TO ou a terceiros em razão de ação ou omissão, dolosa ou culposa, sua ou dos seus prepostos, independentemente de outras cominações contratuais ou legais a que estiver sujeita.

16.11. Fornecer no término da execução, o As built em formato digital, DWG e PDF com as devidas modificações, caso seja necessário.

16.12. Caso a Contratada encontre qualquer diferença entre as medidas indicadas nos desenhos e do local, deverá imediatamente comunicar à Fiscalização antes de dar continuidade aos seus serviços.

16.13. Fornecer toda a mão-de-obra especializada e ferramentas necessárias para montagem dos equipamentos, dutos, elétrica etc.;

16.14. Fornecer no término dos serviços um relatório completo da instalação como: tensão, corrente elétrica dos componentes, vazão de ar, níveis de pressão barométrica nos ambientes e demais dados que forem necessários, de conformidade com manual do fabricante e normas técnicas da ABNT.

16.15. Fornecer manual técnico das instalações, manutenção e de operação do sistema, com descrição completa de funcionamento.

16.16. Por ocasião do término dos serviços a empresa deverá instruir o pessoal designado pela Fiscalização e/ou gerência para a operação do sistema.

16.17. Correrão por conta da contratada todos e quaisquer serviços de alvenaria, concreto, carpintaria, forro etc., necessários para a instalação do sistema.

17. SUBCONTRATAÇÃO

17.1. Não é admitida a subcontratação do objeto contratual.

18. VIGÊNCIA DO CONTRATO

18.1. O prazo de vigência da contratação é de 6 (seis) meses contados da publicação do instrumento contratual no Boletim Oficial deste Tribunal de Contas do Estado do Tocantins - TCE/TO, na forma do artigo 105 da Lei nº 14.133, de 2021.

18.1.1. O prazo de vigência contratual independe do prazo de garantia dos serviços e equipamentos.

18.1.2. O prazo de vigência será automaticamente prorrogado, independentemente de termo aditivo, quando o objeto não for concluído no período firmado acima, ressalvadas as providências cabíveis no caso de culpa do contratado, previstas neste instrumento.

19. GARANTIA DA EXECUÇÃO DO CONTRATO

19.1. Será exigida a garantia da contratação de que tratam os arts. 96 e seguintes da Lei nº 14.133, de 2021, no percentual de 5% do valor contratual.

19.2. A garantia nas modalidades caução e fiança bancária deverá ser prestada em até 10 dias corridos após a assinatura do contrato.

19.3. No caso de seguro-garantia sua apresentação deverá ocorrer, no máximo, até a data de assinatura do contrato.

19.4. O contrato oferece maior detalhamento das regras que serão aplicadas em relação à garantia da contratação.

20. GESTÃO E FISCALIZAÇÃO DO CONTRATO

20.1. O Gestor do Contrato indicado pela Coordenadoria de Manutenção e Transporte, será o servidor Rafael Coelho Pires Jorge, Assessor III, matrícula nº 27.000-0, que deverá cumprir as atribuições conforme art. 10 da Resolução Administrativa nº 7/2023-PLENO.

20.2. A fiscalização administrativa do contrato será realizada pelo servidor Daniel Prudente Junqueira, Assessor IV, matrícula 27.002-6, que deverá cumprir as atribuições conforme art. 12 da Resolução Administrativa nº 7/2023-PLENO.

20.3. A fiscalização técnica do contrato será realizada pelo servidor Bernardo Alves de Senna, matrícula 27.015-8, que deverá cumprir as atribuições conforme art. 11 da Resolução Administrativa nº 7/2023-PLENO.

20.4. A unidade técnica indicará substitutos para as funções indicadas acima.

20.5. A comunicação entre o CONTRATANTE e a empresa CONTRATADA deverá ocorrer por intermédio do endereço cadastro no SICAF, sendo que o CONTRATANTE não se responsabiliza por qualquer inconsistência nos dados de e-mail.

20.6. Caso a CONTRATADA necessite encaminhar qualquer comunicação ao CONTRATANTE poderá fazê-lo por intermédio do e-mail manutencao@tceto.tc.br, da unidade técnica denominada Coordenadoria de Manutenção e Transporte, telefone (63) 3232-5962.

20.7. Após a assinatura do contrato ou instrumento equivalente, o órgão ou entidade poderá convocar o representante da empresa CONTRATADA para reunião inicial para apresentação do plano de fiscalização, que conterá informações acerca das obrigações contratuais, dos mecanismos de fiscalização, das estratégias para execução do objeto, do plano complementar de execução da CONTRATADA, quando houver, do método de aferição dos resultados e das sanções aplicáveis, dentre outros.

21. CONDIÇÕES DE PAGAMENTO

21.1. Liquidação

21.1.1. Para fins de liquidação, o setor competente deverá verificar se a nota fiscal ou instrumento de cobrança equivalente apresentado expressa os elementos necessários e essenciais do documento, tais como:

- o prazo de validade;
- a data da emissão;
- os dados do contrato e do órgão CONTRATANTE;
- o período respectivo de execução do contrato;
- o valor a pagar; e
- eventual destaque do valor de retenções tributárias cabíveis.

21.1.2. Havendo erro na apresentação da nota fiscal ou instrumento de cobrança equivalente, ou circunstância que impeça a liquidação da despesa, esta ficará sobrestada até que o contratado providencie as medidas saneadoras, reiniciando-se o prazo após a comprovação da regularização da situação, sem ônus ao CONTRATANTE;

21.1.3. A nota fiscal ou instrumento de cobrança equivalente deverá ser obrigatoriamente acompanhado da comprovação da regularidade fiscal, constatada por meio de consulta on-line ao SICAF ou, na impossibilidade de acesso ao referido Sistema, mediante consulta aos sítios eletrônicos oficiais ou à documentação mencionada no art. 68 da Lei nº 14.133, de 2021.

21.1.4. A Administração deverá realizar consulta ao SIAFI para:

- a) verificar a manutenção das condições de habilitação exigidas na contratação;
- b) identificar possível razão que impeça a participação em licitação, no âmbito do órgão ou entidade, que implique proibição de contratar com o Poder Público, bem como ocorrências impeditivas indiretas.

21.1.5. Constatando-se, junto ao SIAFI, a situação de irregularidade do contratado, será providenciada sua notificação, por escrito, para que, no prazo de 5 (cinco) dias úteis, regularize sua situação ou, no mesmo prazo, apresente sua defesa. O prazo poderá ser prorrogado uma vez, por igual período, a critério do CONTRATANTE.

21.1.6. Não havendo regularização ou sendo a defesa considerada improcedente, o CONTRATANTE deverá comunicar aos órgãos responsáveis pela fiscalização da regularidade fiscal quanto à inadimplência do contratado, bem como quanto à existência de pagamento a ser efetuado, para que sejam acionados os meios pertinentes e necessários para garantir o recebimento de seus créditos.

21.1.7. Persistindo a irregularidade, o CONTRATANTE deverá adotar as medidas necessárias à rescisão contratual nos autos do processo administrativo correspondente, assegurada ao contratado a ampla defesa.

21.1.8. Havendo a efetiva execução do objeto, os pagamentos serão realizados normalmente, até que se decida pela rescisão do contrato, caso o contratado não regularize sua situação junto ao SICAF.

21.2. Prazo de pagamento

21.2.1. O pagamento será efetuado até o 15º (décimo quinto) dia útil, a partir do recebimento definitivo do objeto pelo Gestor do Contrato indicado neste termo de referência, mediante depósito em conta bancária da contratada.

21.2.2. No caso de atraso pelo CONTRATANTE, os valores devidos ao contratado serão atualizados monetariamente entre o termo final do prazo de pagamento até a data de sua efetiva realização, a título de encargos moratórios, utilizando-se a taxa nominal de 6% a.a. (seis por cento ao ano), capitalizados diariamente em regime de juros simples.

21.3. Forma de pagamento

21.3.1. O pagamento será realizado por meio de ordem bancária, para crédito em banco, agência e conta corrente indicados pelo contratado.

21.3.2. Será considerada data do pagamento o dia em que constar como emitida a ordem bancária para pagamento.

21.3.3. Quando do pagamento, será efetuada a retenção tributária prevista na legislação aplicável.

21.3.4. Independentemente do percentual de tributo inserido na planilha, quando houver, serão retidos na fonte, quando da realização do pagamento, os percentuais estabelecidos na legislação vigente.

22. SANÇÕES ADMINISTRATIVAS

22.1. As infrações e sanções administrativas serão indicadas no Contrato e Anexos, fundamentadas no Título IV, Capítulo I da Lei nº 14.133/2021 e Capítulo X da Resolução Administrativa nº 7/2023 Pleno-TCE/TO, e demais legislações pertinentes.

23. DISPOSIÇÕES GERAIS

23.1. As disposições previstas neste Termo de Referência não excluem os dispostos na Lei nº 14.133, de 2021 e Resolução Administrativa nº 7/2023-PLENO, de 29 de março de 2023, aplicáveis no que for pertinente à contratação.

24. INFORMAÇÕES COMPLEMENTARES

24.1. A CONTRATADA deve observar, ainda, a Gestão dos Resíduos Sólidos, conforme estabelece a Resolução do CONAMA nº 307, de 5 de julho de 2002, bem como os artigos 46, 49 e 60 e demais dispositivos da Lei nº 9.605, de 12 de fevereiro de 1998, que dispõe sobre as sanções penais e administrativas derivadas de condutas e atividades lesivas ao meio ambiente.

24.2. A análise, pela FISCALIZAÇÃO, dos materiais e sistemas aplicados nos serviços será rigorosa quanto aos critérios de eficiência energética, redução de impactos ambientais e sustentabilidade.

24.3. Deverão ser utilizados materiais e tecnologias de baixo impacto ambiental, que promovam a conservação e o uso racional da água, a eficiência energética e a especificação de produtos com certificação ambiental, sempre que possível, e que os custos forem compatíveis com o praticado no mercado.

24.4. Os materiais aplicados pela CONTRATADA, sempre que possível, deverão ser constituídos, no todo ou em parte, por material reciclado, atóxico, biodegradável, conforme ABNT NBR 15448-1 e 15448-2.

24.5. Os materiais inflamáveis só poderão ser depositados em áreas autorizadas pela FISCALIZAÇÃO, devendo a CONTRATADA providenciar para estas áreas, se for o caso, os dispositivos de proteção contra incêndios determinados pelos órgãos competentes.

24.6. Sempre que possível, os materiais não devem conter substâncias perigosas em concentrações acima da recomendada na diretiva RoHS (Restriktion of Certain Hazardous Substances), tais como mercúrio (Hg), chumbo (Pb), cromo hexavalente (Cr(VI)), cádmio (Cd), bifenil-polibromados (PBBs), éteres difenil-polibromados (PBDEs).

ANEXO I DO TERMO DE REFERÊNCIA DECLARAÇÃO DE CONHECIMENTO DO OBJETO

Declaro para fins de cumprimento do disposto no edital, que tenho conhecimento do local e condições que serão instalados os ar-condicionados, destinado ao atendimento das necessidades do Tribunal de Contas do Estado do Tocantins, me responsabilizando pela fiel observância da execução do objeto de acordo com as especificações contidas no Termo de Referência e Anexos.

Declaro, ainda, que recebi e examinei toda a documentação técnica deste Edital, tomando conhecimento de todas as informações e das condições locais para o cumprimento das obrigações objeto deste pregão, sendo detentora de todas as informações relativas à sua execução.

EMPRESA

(Nome e assinatura do representante legal da empresa)

ANEXO II DO TERMO DE REFERÊNCIA

IMAGENS DO LOCAL DE INSTAÇÃO



Imagem 01: Guaritas do Prédio Sede e Ruy Barbosa.



Imagem 02: Arquivo do Protocolo.



Imagem 03: Arquivo do Protocolo.



Imagem 04: Arquivo do Protocolo.



Imagem 05: Sala de Som do Auditório



Imagem 06: Copa Prédio Sede Térreo e 2º Andar



Imagem 07: Copa Prédio Sede 3º Andar



Imagem 08: Coordenadoria de Desenvolvimento de Sistemas e Assessoria Conselheiro André.



Imagem 09: As três salas da Diretoria Geral de Controle Externo.



Imagem 10: Sala VIP do Auditório.



Imagem 11: Hall do Elevador 1º Piso.



Imagem 12: Auditório.

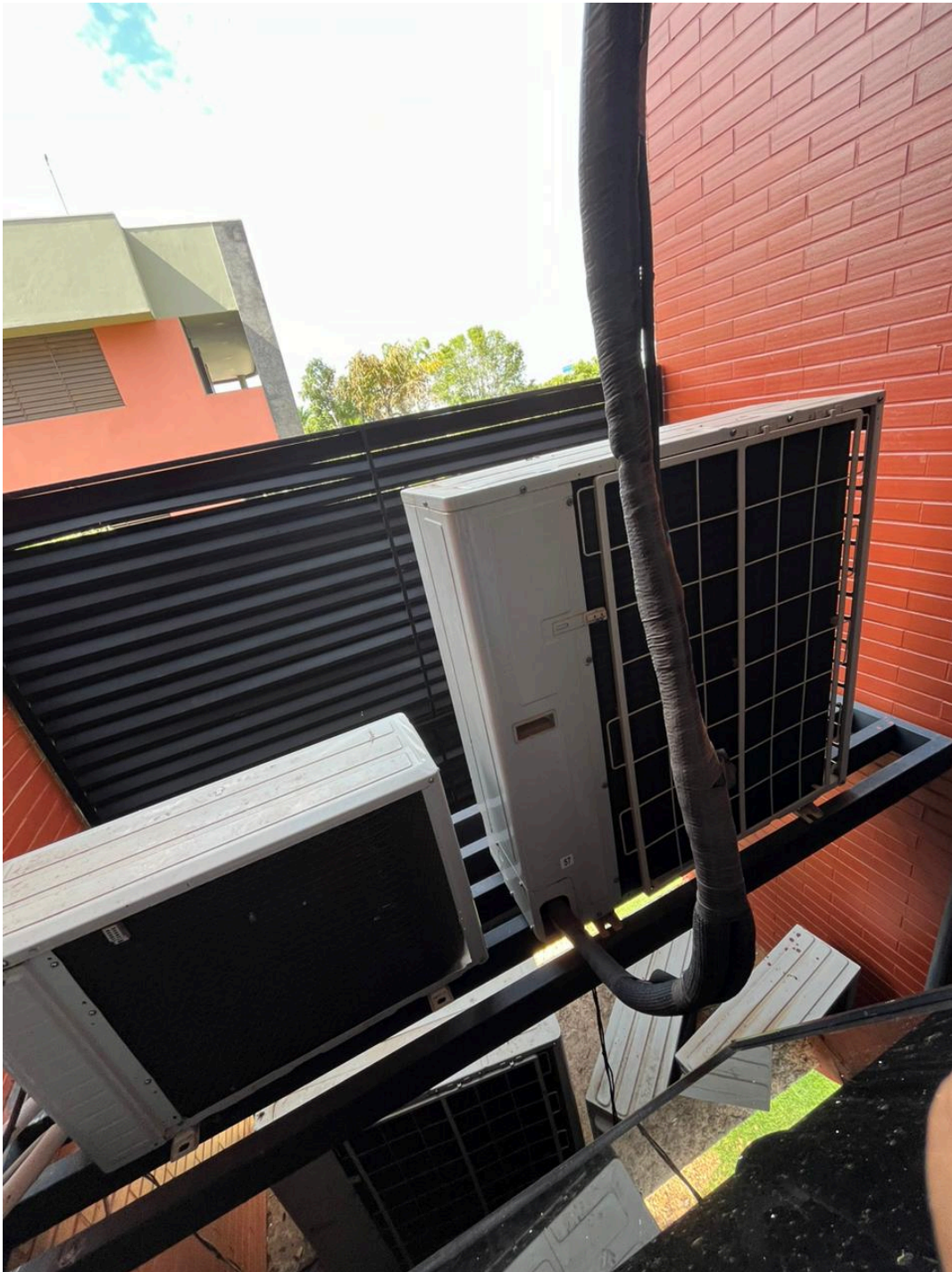

Imagem 13: Hall do Auditório.



Imagem 14: Hall do Auditório.

ANEXO II
PROPOSTA DE PREÇOS

AO TRIBUNAL DE CONTAS DO ESTADO DO TOCANTINS

Proposta que faz a empresa _____, inscrita no CNPJ (MF) nº _____ e inscrição estadual nº _____, estabelecida no(a) _____, em conformidade com o Edital do **PREGÃO ELETRÔNICO N° _____/2024**.

Oferecemos a esse Órgão o preço a seguir indicado, para a aquisição dos serviços de engenharia descritos no **ANEXO I – TERMO DE REFERÊNCIA**:

GRUPO	ITEM	ESPECIFICAÇÃO	QUANT. (UNID.)	MARCA / FABRICANTE	VALOR UNITÁRIO(R\$)	VALOR TOTAL(R\$)
		** deve o proponente especificar o objeto de forma clara, descrevendo detalhadamente as características técnicas do objeto ofertado, incluindo especificação, procedência e outros elementos que de forma inequívoca identifiquem e constatem as configurações cotadas.				
		
VALOR TOTAL DO GRUPO						R\$

***Obs: O proponente deve, obrigatoriamente, descrever os serviços/produtos efetivamente ofertados, se vinculando tão somente às exigências mínimas constantes no presente Edital.**

O VALOR TOTAL GERAL para o(s) item(ns) ofertado(s) por esta empresa é de:

R\$ _____ (_____)

Dados da empresa:

Razão Social: _____;

CNPJ (MF) nº: _____;

Inscrição Estadual nº: _____;

Endereço: _____;

Fone: _____;

E-mail: _____;

CEP: _____; e

Cidade: _____ Estado: _____;

Banco: _____ Agência nº: _____ Conta nº: _____.

Dados do responsável para assinatura do contrato:

Nome: _____;

RG nº: _____;

CPF nº: _____;

Cargo/Função ocupada: _____;

Fone: _____;

E-mail: _____.

Prazo de validade da proposta: _____ (não inferior a 60 dias), contado da data da entrega da proposta.

Cidade/UF, ____ de _____ de _____.

(Assinatura, nome, cargo, RG do representante legal e carimbo da empresa)

ANEXO III
MINUTA DE CONTRATO

TERMO DE CONTRATO Nº ____/2024 QUE ENTRE SI CELEBRAM O TRIBUNAL DE CONTAS DO ESTADO DO TOCANTINS E A EMPRESA _____.

O **Tribunal de Contas do Estado do Tocantins – TCE/TO**, neste ato denominado **CONTRATANTE**, com sede na Avenida Teotônio Segurado, Quadra 102 Norte, Conjunto 1, Lotes 1 e 2, Palmas -TO, inscrito no CNPJ sob nº 25.053.133/0001-57, representado por seu Presidente, o Conselheiro André Luiz de Matos Gonçalves, e a empresa _____, inscrita no CNPJ sob o nº _____, sediada na _____, neste ato denominada **CONTRATADA**, representada por _____, Documento de Identidade nº _____ e CPF nº _____, de acordo com a representação legal que lhe é outorgada por procuração/Contrato social/estatuto social, tendo em vista o que consta no Processo SEI nº 24.002063-4, resolvem celebrar o presente Contrato, decorrente do Pregão Eletrônico nº ____/2024, sujeitando-se às normas preconizadas na Resolução Administrativa nº 7/2023-PLENO e na Lei nº 14.133/2021 e alterações posteriores, e demais legislações pertinentes, cada qual naquilo que couber, mediante as cláusulas e condições que se seguem:

CLÁUSULA PRIMEIRA - DO OBJETO

1.1. O objeto do presente instrumento é a contratação de empresa de engenharia para o fornecimento e instalação de ares-condicionados.

CLÁUSULA SEGUNDA - ESPECIFICAÇÃO DO OBJETO E DETALHAMENTO DOS SERVIÇOS

2.1. O objeto contratado possui as seguintes especificações e valores:

GRUPO	ITEM	DESCRIÇÃO	UNID.	MARCA / FABRICANTE	QUANT.	VALOR
1		"Especificar conforme solicitação pelo setor requisitante, observando o descritivo, quantitativo e valor"				

2.2. O valor total contratado é de R\$ _____ (_____), conforme proposta da Contratada (Doc. _____).

2.2.1. No valor acima estão incluídas todas as despesas ordinárias diretas e indiretas decorrentes da execução do objeto, inclusive tributos e/ou impostos, encargos sociais, trabalhistas, previdenciários, fiscais e comerciais incidentes, taxa de administração, frete, seguro e outros necessários ao cumprimento integral do objeto da contratação.

2.3. Especificações do Grupo 1:

2.3.1. A contratada será responsável pelo fornecimento e execução de:

- Sistema de ar-condicionado do tipo VRF para atender a carga térmica da biblioteca e salão de eventos, conforme o projeto, detalhamento técnico e memorial descritivo;
- Instalação das condensadoras e evaporadoras;
- Rede elétrica incluindo quadro elétrico e de comando;
- Instalação da rede frigorígena;
- Reparo dos locais que sejam necessário a realização de intervenções, como forros e paredes, incluindo o seu fechamento, emassamento e pintura.

2.3.2. As instalações do sistema de ar-condicionado deverão atender aos itens abaixo:

- Carga térmica de cada ambiente deverá ser instalado conforme apresentado em projeto;
- Empregar materiais e equipamentos novos e de primeira qualidade;
- As evaporadoras deverão ser instaladas em suportes antivibratórios;
- As condensadoras deverão ser instaladas em suportes antivibratórios;
- O sistema deverá ser instalado conforme as normas NBR ABNT 16.401:1,2,3 - Instalação de ar condicionado – Sistemas centrais e unitários, considerando a NBR 13.971:2014 – Sistemas de Refrigeração, Condicionamento de Ar e Ventilação – Manutenção Programada, para que seja fácil a manutenção do sistema, bem como atender Resolução ANVISA 09 de 16/03/ 2003, a Lei Nº 13.589, de 4 de janeiro de 2018.
- As Interligações elétricas serão em eletrodutos PVC rígido, cabos flexíveis, condutores em alumínio, Box, Copex metálico, etc.;
- Os tubos de cobre serão classe A, específicos para sistemas de ar condicionado.

2.4. Especificações do Grupo 2:

2.4.1. Os equipamentos serão instalados nos seguintes locais:

- 1 (um) ar-condicionado de 9.000 BTU's na Guarita do Ruy Barbosa, rede frigorígena estimada de 03 metros;
- 1 (um) ar-condicionado de 9.000 BTU's na Guarita do Sede, rede frigorígena estimada de 03 metros;
- 1 (um) ar-condicionado de 9.000 BTU's na Copa Diretoria Geral de Controle Externo, rede frigorígena estimada de 10 metros;
- 1 (um) ar-condicionado de 12.000 BTU's no Arquivo do Protocolo, rede frigorígena estimada de 3 metros;
- 1 (um) ar-condicionado de 12.000 BTU's no Arquivo do Protocolo, rede frigorígena estimada de 3 metros;

- f) 1 (um) ar-condicionado de 12.000 BTU's no Arquivo do Protocolo, rede frigorígena estimada de 3 metros;
- g) 1 (um) ar-condicionado de 12.000 BTU's na Sala de Som do Auditório, rede frigorígena estimada de 10 metros;
- h) 1 (um) ar-condicionado de 12.000 BTU's na Copa Prédio Sede Térreo, rede frigorígena estimada de 10 metros;
- i) 1 (um) ar-condicionado de 12.000 BTU's na Copa Prédio Sede 2º Andar, rede frigorígena estimada de 9 metros;
- j) 1 (um) ar-condicionado de 12.000 BTU's na Copa Prédio Sede 3º Andar, rede frigorígena estimada de 14 metros;
- k) 1 (um) ar-condicionado de 18.000 BTU's na Coordenadoria de desenvolvimento de Sistema de Dados, rede frigorígena estimada de 23 metros.
- l) 1 (um) ar-condicionado de 18.000 BTU's na Assessoria do Conselheiro André, rede frigorígena estimada de 15 metros.
- m) 1 (um) ar-condicionado de 22.000 a 24.000 BTU's na Diretoria Geral de Controle Externo, rede frigorígena estimada de 10 metros;
- n) 1 (um) ar-condicionado de 22.000 a 24.000 BTU's na Sala VIP do Auditório, rede frigorígena estimada de 3 metros;
- o) 1 (um) ar-condicionado de 30.000 a 32.000 BTU's no Hall do Elevador 1º Piso ala oeste, reaproveitar rede frigorígena;
- p) 1 (um) ar-condicionado de 36.000 BTU's na Diretoria Geral de Controle Externo - Diretor, rede frigorígena estimada de 10 metros;
- q) 1 (um) ar-condicionado de 40.000 a 48.000 BTU's no Auditório, reaproveitar rede frigorígena;
- r) 1 (um) ar-condicionado de 40.000 a 48.000 BTU's no Hall do Auditório, reaproveitar rede frigorígena;
- s) 1 (um) ar-condicionado de 60.000 BTU's no Hall do Auditório, rede frigorígena estimada de 5 metros;
- t) 1 (um) ar-condicionado de 60.000 BTU's no Hall do Auditório, rede frigorígena estimada de 8,5 metros;
- u) 1 (um) ar-condicionado de 60.000 BTU's no Almoarifado, rede frigorígena estimada de 5,5 metros;

2.4.4. Caberá à CONTRATADA o fornecimento de todos os materiais e insumos necessários para a instalação dos aparelhos condicionadores de ar, sendo estes: rede frigorígena, bomba de dreno, tubulação de dreno, gases, fiação elétrica e acessórios de fixação.

2.4.5. A CONTRATADA deverá disponibilizar todos os materiais e serviços necessários que lhe competem, assim como, realização do corte da esquadria de vidro para passagem da rede frigorígena e dreno, corte no forro de gesso, e após a conclusão dos serviços, realização do devido reparo do forro (fechamento, emassamento e pintura).

CLÁUSULA TERCEIRA - DA DOTAÇÃO ORÇAMENTÁRIA

3.1. A Dotação Orçamentária para cobrir as despesas decorrentes desta contratação correrá à conta dos recursos, Unidade Gestora 047500, Programa de Trabalho 2024-01.032.1171.3064, elemento de despesa 44.90.52 - subitem 12, elemento de despesa 33.90.39 - subitem 17, elemento de despesa 33.90.30 - subitens 24 e 26.

CLÁUSULA QUARTA - DAS CONDIÇÕES DE EXECUÇÃO

4.1. Os serviços do grupo 1 serão executados no Edifício do Instituto de Contas 05 de Outubro, situado na Av. Teotônio Segurado, Quadra 102 Norte, Cj. 01, Lote 03 e os serviços do grupo 2 no Edifício Sede - Av. Teotônio Segurado, Quadra 102 Norte, Cj. 01, Lotes 01 e 02, em Palmas - TO e Edifício Ruy Barbosa - Av. LO 04, Quadra 102 Norte, Cj. 02, Lote 01, todos em Palmas - TO.

4.2. O prazo total para a entrega dos equipamentos e execução dos serviços é de 60 (sessenta) dias corridos, e ainda, no decorrer da execução deverão atender todas as exigências da fiscalização referente a defeitos e imperfeições que venham a ser verificadas, cuja regularização deverá ocorrer, podendo ensejar em sanções estabelecidas na cláusula décima quinta.

4.3. O prazo de execução dos serviços apenas poderá ser prorrogado em caso de motivo justo, a critério do CONTRATANTE, desde que a prorrogação seja solicitada por escrito, pela CONTRATADA, nos termos da Lei nº 14.133/2021.

4.4. O pedido de prorrogação deverá vir acompanhado de novo cronograma físico-financeiro, relação dos dias, justificativa da impossibilidade de execução dos serviços e comprovação dos motivos que o fundamentem.

4.5. A execução dos serviços será precedida de Anotação de Responsabilidade Técnica (ART), emitido por profissional legalmente habilitado.

CLÁUSULA QUINTA - DO CRITÉRIO DE RECEBIMENTO

5.1. O objeto do contrato será recebido, provisoriamente, pelo Fiscal Técnico mediante termo detalhado, em até 5 (cinco) dias úteis, após verificado o cumprimento das exigências de caráter técnico.

5.2. O recebimento definitivo será realizado pelo(a) Gestor(a) do Contrato mediante termo detalhado, em até 10 (dez) dias úteis, após a comprovação do atendimento das exigências contratuais.

5.3. O prazo para recebimento definitivo poderá ser excepcionalmente prorrogado, de forma justificada, por igual período, quando houver necessidade de diligências para a aferição do atendimento das exigências contratuais.

5.4. No caso de controvérsia sobre a execução do objeto, quanto à dimensão, qualidade e quantidade, deverá ser observado o teor do art. 143 da Lei nº 14.133, de 2021, comunicando-se à empresa para emissão de nota fiscal no que pertine à parcela incontroversa da execução do objeto, para efeito de liquidação e pagamento.

5.5. O prazo para a solução, pelo contratado, de inconsistências na execução do objeto ou de saneamento da nota fiscal ou de instrumento de cobrança equivalente, verificadas pela Administração durante a análise prévia à liquidação de despesa, não será computado para os fins do recebimento definitivo.

5.6. O recebimento provisório ou definitivo não excluirá a responsabilidade civil pela solidez e pela segurança do serviço nem a responsabilidade ético-profissional pela perfeita execução do contrato.

CLÁUSULA SEXTA - DA SUBCONTRATAÇÃO

6.1. Não será admitida a subcontratação do objeto contratual.

CLÁUSULA SÉTIMA - DA GARANTIA DOS SERVIÇOS

7.1. O prazo de garantia dos serviços e equipamentos fornecidos não poderá ser inferior a 2 (dois) anos, contados a partir da data de entrega definitiva.

7.1.1. O atendimento para prestação de assistência corretiva, decorrente da garantia, terá um prazo máximo de 72 (setenta e duas) horas, contados a partir do chamado da Coordenadoria de Manutenção e Transporte, sem ônus para o TCE, salvo quando o defeito for comprovadamente provocado por uso indevido.

7.2. Quando a assistência corretiva decorrente da garantia não puder ser prestada no próprio local, poderá a CONTRATADA remover os produtos defeituosos e os fazer retornar, às suas expensas. A CONTRATADA será considerada, para todos os efeitos, fiel depositária dos mesmos durante esse período.

CLÁUSULA OITAVA - DAS OBRIGAÇÕES DO CONTRATANTE

8.1. Será responsável pela observância às leis, decretos, regulamentos, portarias e demais normas legais, direta e indiretamente aplicável ao contrato.

8.2. Assegurar os recursos orçamentários e financeiros para custear os bens e serviços entregues e prover os pagamentos dentro dos prazos convencionados.

- 8.3.** Processar e liquidar a fatura correspondente aos valores, através de Ordem Bancária, ficando a CONTRATADA ciente de que as certidões apresentadas no ato da contratação deverão ter seu prazo de validade renovada a cada vencimento.
- 8.4.** Acompanhar, controlar e avaliar a entrega dos bens e serviços, através da unidade responsável por esta atribuição.
- 8.5.** Fiscalizar para que durante a vigência do Contrato sejam cumpridas as obrigações assumidas por parte da CONTRATADA, bem como sejam mantidas todas as condições de habilitação e qualificação exigidas.
- 8.6.** A CONTRATANTE não será responsável:
- 8.6.1.** Por qualquer perda ou dano resultante de caso fortuito ou força maior;
- 8.6.2.** Por quaisquer obrigações, responsabilidades, trabalhos ou serviços não previstos nesta contratação.
- 8.6.3.** O TCE/TO não aceitará, sob nenhum pretexto, a transferência de responsabilidade da CONTRATADA para terceiros, sejam fabricantes, representantes ou quaisquer outros.

CLÁUSULA NONA - DAS OBRIGAÇÕES DA CONTRATADA

- 9.1.** Arcar com todos os custos diretos e indiretos da Contratação.
- 9.2.** Será responsável pela observação das leis, decretos, regulamentos, portarias e normas Federais, Estadual e municipais direta e indiretamente aplicáveis ao objeto do contrato.
- 9.3.** Executar o objeto no prazo determinado, por sua exclusiva conta e responsabilidade, em condições adequadas, no local indicado pelo CONTRATANTE.
- 9.4.** Comunicar ao CONTRATANTE, por escrito, qualquer anormalidade referente ao à prestação dos serviços e/ou entrega dos bens, bem como atender prontamente às suas solicitações e exigências e prestar os esclarecimentos solicitados.
- 9.5.** Substituir, a suas expensas, os materiais que estiverem em desacordo com as especificações deste contrato ou aqueles que porventura sejam entregues com defeitos ou imperfeições.
- 9.6.** O CONTRATANTE não se responsabilizará por qualquer dano ou prejuízo que venha a ocorrer após esse prazo, podendo dar a destinação que julgar conveniente ao material abandonado em suas dependências.
- 9.7.** Comunicar ao CONTRATANTE, no prazo máximo de 10 (dez) dias úteis, eventuais mudanças de endereço, telefone e e-mail, juntando a documentação necessária à sua comprovação.
- 9.8.** Manter durante a vigência do Contrato todas as condições de habilitação e qualificação exigidas no edital da licitação.
- 9.9.** Responder pelas despesas relativas a encargos trabalhistas, de seguro de acidentes, impostos, contribuições previdenciárias e quaisquer outras que forem devidas e referentes aos serviços executados por seus empregados, os quais não têm nenhum vínculo empregatício com o TCE/TO.
- 9.10.** Responder, integralmente, por perdas e danos que vier a causar diretamente ao TCE/TO ou a terceiros em razão de ação ou omissão, dolosa ou culposa, sua ou dos seus prepostos, independentemente de outras cominações contratuais ou legais a que estiver sujeita.
- 9.11.** Fornecer no término dos serviços, o As built em formato digital, DWG e PDF com as devidas modificações, caso seja necessário.
- 9.12.** Caso a Contratada encontre qualquer diferença entre as medidas indicadas nos desenhos e dos serviços, deverá imediatamente comunicar à Fiscalização antes de dar continuidade aos seus serviços.
- 9.13.** Fornecer toda a mão-de-obra especializada e ferramentas necessárias para montagem dos equipamentos, dutos, elétrica etc.;
- 9.14.** Fornecer no término do serviço um relatório completo da instalação como: tensão, corrente elétrica dos componentes, vazão de ar, níveis de pressão barométrica nos ambientes e demais dados que forem necessários, de conformidade com manual do fabricante e normas técnicas da ABNT.
- 9.15.** Fornecer manual técnico das instalações, manutenção e de operação do sistema, com descrição completa de funcionamento.
- 9.16.** Por ocasião do término do serviço a empresa deverá instruir o pessoal designado pela Fiscalização e/ou gerência para a operação do sistema.
- 9.17.** Correrão por conta da contratada todos e quaisquer serviços de alvenaria, concreto, carpintaria, forro etc., necessários para a instalação do sistema.

CLÁUSULA DÉCIMA - DA VIGÊNCIA

- 10.1.** O prazo de vigência da contratação é de 6 (seis) meses contados da publicação do instrumento contratual no Boletim Oficial deste Tribunal de Contas do Estado do Tocantins - TCE/TO, na forma do artigo 105 da Lei nº 14.133, de 2021.
- 10.2.** O prazo de vigência será automaticamente prorrogado, independentemente de termo aditivo, quando o objeto não for concluído no período firmado acima, ressalvadas as providências cabíveis no caso de culpa do contratado, previstas neste instrumento.
- 10.3.** O prazo de vigência contratual independe do prazo de garantia dos serviços e equipamentos.

CLÁUSULA DÉCIMA PRIMEIRA - DA GESTÃO E FISCALIZAÇÃO DO CONTRATO

- 11.1.** O Gestor do Contrato indicado pela Diretoria Geral de Administração e Finanças, será o servidor Rafael Coelho Pires Jorge, Assessor III, matrícula nº 27.000-0, que deverá cumprir as atribuições conforme art. 10 da Resolução Administrativa nº 7/2023-PLENO.
- 11.2.** A fiscalização administrativa do contrato será realizada pelo servidor Daniel Prudente Junqueira, Assessor IV, matrícula 27.002-6, que deverá cumprir as atribuições conforme art. 12 da Resolução Administrativa nº 7/2023-PLENO.
- 11.3.** A fiscalização técnica do contrato será realizada pelo servidor Bernardo Alves de Senna, matrícula 27.015-8, que deverá cumprir as atribuições conforme art. 11 da Resolução Administrativa nº 7/2023-PLENO.
- 11.4.** Havendo a necessidade de substituição, a unidade técnica indicará os substitutos para as funções indicadas acima.

CLÁUSULA DÉCIMA SEGUNDA - DAS CONDIÇÕES DE PAGAMENTO

- 12.1.** A CONTRATADA deverá apresentar a Nota Fiscal para os bens e serviços efetivamente entregues/prestados à CONTRATANTE.
- 12.2.** O pagamento apenas será efetivado após verificação da regularidade fiscal junto ao SIAFE-TO, ou, se for o caso, com a apresentação das certidões necessárias para esse fim.
- 12.3.** O pagamento será efetuado até o 15º (décimo quinto) dia útil, a partir do recebimento definitivo do objeto pelo Gestor do Contrato, mediante depósito bancário em conta corrente da CONTRATADA.
- 12.4.** O CNPJ constante da Nota Fiscal deverá ser o mesmo indicado na proposta e Nota de Empenho e vinculado à conta corrente.
- 12.5.** O CONTRATANTE se reserva no direito de não efetuar o pagamento se os dados constantes da nota fiscal estiverem em desacordo com os dados da CONTRATADA, ainda, se for constatado, que os bens e/ou serviços fornecidos não correspondem às especificações apresentadas na proposta.
- 12.6.** A Contratante irá efetuar a retenção das alíquotas relativas aos tributos estabelecidos na legislação vigente.

12.7. O contratado regularmente optante pelo Simples Nacional, nos termos da Lei Complementar nº 123, de 2006, não sofrerá a retenção tributária quanto aos impostos e contribuições abrangidos por aquele regime. No entanto, o pagamento ficará condicionado à apresentação de comprovação, por meio de documento oficial, de que faz jus ao tratamento tributário favorecido previsto na referida Lei Complementar.

12.8. No caso de atraso de pagamento superior a 15 (quinze) dias úteis, desde que o Contratado não tenha concorrido de alguma forma para tanto, serão devidos pelo TCE/TO encargos moratórios à taxa nominal de 6% a.a. (seis por cento ao ano), capitalizados diariamente em regime de juros simples.

CLÁUSULA DÉCIMA TERCEIRA – DO REAJUSTE

13.1. Os preços são fixos e irrevogáveis no prazo de um ano contado da data do orçamento estimado.

13.2. Dentro do prazo de vigência do contrato e mediante solicitação da contratada, os preços contratados poderão sofrer reajuste após o interregno de um ano, aplicando-se o índice IPCA – Índice Nacional de Preços ao Consumidor Amplo (IBGE), exclusivamente para as obrigações iniciadas e concluídas após a ocorrência da anualidade.

13.3. Nos reajustes subsequentes ao primeiro, o interregno mínimo de um ano será contado a partir dos efeitos financeiros do último reajuste.

13.4. No caso de atraso ou não divulgação do(s) índice (s) de reajustamento, o contratante pagará ao contratado a importância calculada pela última variação conhecida, liquidando a diferença correspondente tão logo seja(m) divulgado(s) o(s) índice(s) definitivo(s).

13.5. Nas aferições finais, o(s) índice(s) utilizado(s) para reajuste será(ão), obrigatoriamente, o(s) definitivo(s).

13.6. Caso o(s) índice(s) estabelecido(s) para reajustamento venha(m) a ser extinto(s) ou de qualquer forma não possa(m) mais ser utilizado(s), será(ão) adotado(s), em substituição, o(s) que vier(em) a ser determinado(s) pela legislação então em vigor.

13.7. Na ausência de previsão legal quanto ao índice substituto, as partes elegerão novo índice oficial, para reajustamento do preço do valor remanescente, por meio de termo aditivo.

13.8. O reajuste será realizado por apostilamento.

CLÁUSULA DÉCIMA QUARTA - DA GARANTIA DE EXECUÇÃO

14.1. A contratação conta com garantia de execução, nos moldes do art. 96 da Lei nº 14.133/2021, em valor correspondente a 5% (cinco por cento) do valor total do contrato.

14.2. Caso utilizada a modalidade de seguro-garantia, a apólice deverá ter validade durante a vigência do contrato, permanecendo em vigor mesmo que o contratado não pague o prêmio nas datas convencionadas.

14.3. A apólice do seguro garantia deverá acompanhar as modificações referentes à vigência do contrato principal mediante a emissão do respectivo endosso pela seguradora.

14.4. A garantia nas modalidades caução e fiança bancária deverá ser prestada em até 10 dias corridos após a assinatura do contrato.

14.5. No caso de seguro-garantia sua apresentação deverá ocorrer, no máximo, até a data de assinatura do contrato.

14.6. A garantia em dinheiro deverá ser efetuada em favor do contratante, em conta específica com correção monetária.

14.7. Caso a opção seja por utilizar títulos da dívida pública, estes devem ter sido emitidos sob a forma escritural, mediante registro em sistema centralizado de liquidação e de custódia autorizado pelo Banco Central do Brasil, e avaliados pelos seus valores econômicos.

14.8. No caso de garantia na modalidade de fiança bancária, deverá ser emitida por banco ou instituição financeira devidamente autorizada a operar no País pelo Banco Central do Brasil, e deverá constar expressa renúncia do fiador aos benefícios do [artigo 827 do Código Civil](#).

14.9. No caso de alteração do valor do contrato, ou prorrogação de sua vigência, a garantia deverá ser ajustada ou renovada, seguindo os mesmos parâmetros utilizados quando da contratação.

14.10. Se o valor da garantia for utilizado total ou parcialmente em pagamento de qualquer obrigação, o Contratado obriga-se a fazer a respectiva reposição no prazo máximo de 10 (dez) dias úteis, contados da data em que for notificada.

14.11. O Contratante executará a garantia na forma prevista na legislação que rege a matéria.

14.11.1. O emitente da garantia ofertada pelo contratado deverá ser notificado pelo contratante quanto ao início de processo administrativo para apuração de descumprimento de cláusulas contratuais.

14.11.2. Caso se trate da modalidade seguro-garantia, ocorrido o sinistro durante a vigência da apólice, sua caracterização e comunicação poderão ocorrer fora desta vigência, não caracterizando fato que justifique a negativa do sinistro, desde que respeitados os prazos prescricionais aplicados ao contrato de seguro, nos termos do art. 20 da Circular Susep nº 662, de 11 de abril de 2022.

14.11.3. Extinguir-se-á a garantia com a restituição da apólice, carta fiança ou autorização para a liberação de importâncias depositadas em dinheiro a título de garantia, acompanhada de declaração do contratante, mediante termo circunstanciado, de que o contratado cumpriu todas as cláusulas do contrato;

14.12. O garantidor não é parte para figurar em processo administrativo instaurado pelo contratante com o objetivo de apurar prejuízos e/ou aplicar sanções à contratada.

14.13. O contratado autoriza o contratante a reter, a qualquer tempo, a garantia, na forma prevista no Edital e neste Contrato.

14.14. A garantia de execução é independente de eventual garantia do serviço prevista especificamente no Termo de Referência.

CLÁUSULA DÉCIMA QUINTA – DAS INFRAÇÕES E SANÇÕES ADMINISTRATIVAS

15.1. São aplicáveis as sanções e procedimentos previstos no Título IV, Capítulo I da Lei nº 14.133/21 e Capítulo X da Resolução Administrativa nº 7/2023 Pleno - TCE/TO, anexo a este Contrato.

15.2. Comete infração administrativa, nos termos da Lei nº 14.133/2021, o contratado que:

15.2.1. Der causa à inexecução parcial do contrato;

15.2.2. Der causa à inexecução parcial do contrato que cause grave dano à Administração ou ao funcionamento dos serviços públicos ou ao interesse coletivo;

15.2.3. Der causa à inexecução total do contrato;

15.2.4. Ensejar o retardamento da execução ou da entrega do objeto da contratação sem motivo justificado;

15.2.5. Apresentar documentação falsa ou prestar declaração falsa durante a execução do contrato;

15.2.6. Praticar ato fraudulento na execução do contrato;

15.2.7. Comportar-se de modo inidôneo ou cometer fraude de qualquer natureza;

15.2.8. Praticar ato lesivo previsto no art. 5º da Lei nº 12.846/2013.

15.3. Serão aplicadas ao contratado que incorrer nas infrações acima descritas as seguintes sanções:

15.3.1. Advertência;

15.3.2. Impedimento de licitar e contratar;

15.3.3. Declaração de inidoneidade para licitar e contratar;

15.3.4. Multa.

15.4. A aplicação das sanções previstas neste Contrato não exclui, em hipótese alguma, a obrigação de reparação integral do dano causado ao Contratante.

15.5. Todas as sanções previstas neste Contrato poderão ser aplicadas cumulativamente com a multa.

15.6. O valor da multa aplicada (tanto compensatória quanto moratória) deverá ser recolhido no setor financeiro do TCE/TO, dentro do prazo de 15 (quinze) dias úteis após a respectiva notificação.

15.7. A aplicação de quaisquer das penalidades previstas realizar-se-á em processo administrativo, devidamente autuado, e que assegure o contraditório e a ampla defesa, conforme os preceitos legais da Lei nº. 14.133/2021 e da Resolução Administrativa nº 7/2023 Pleno-TCE/TO.

CLÁUSULA DÉCIMA SEXTA - DA EXTINÇÃO CONTRATUAL

16.1. O contrato se extingue quando cumpridas as obrigações de ambas as partes, ainda que isso ocorra antes do prazo estipulado para tanto.

16.2. Se as obrigações não forem cumpridas no prazo estipulado, a vigência ficará prorrogada até a conclusão do objeto, caso em que deverá a Administração providenciar a readequação do cronograma fixado para o contrato.

16.2.1. Quando a não conclusão do contrato referida no item anterior decorrer de culpa do contratado:

16.2.1.1. Ficará ele constituído em mora, sendo-lhe aplicáveis as respectivas sanções administrativas; e

16.2.1.2. Poderá a Administração optar pela extinção do contrato e, nesse caso, adotará as medidas admitidas em lei para a continuidade da execução contratual.

16.3. O contrato pode ser extinto antes de cumpridas as obrigações nele estipuladas, ou antes do prazo nele fixado, por algum dos motivos previstos no art. 137 da Lei nº 14.133/2021, bem como amigavelmente, assegurados o contraditório e a ampla defesa.

16.3.1. Nesta hipótese, aplicam-se também os arts. 138 e 139 da Lei 14.133/2021.

16.3.2. A alteração social ou a modificação da finalidade ou da estrutura da empresa não ensejará a rescisão se não restringir sua capacidade de concluir o contrato.

16.3.2.1. Se a operação implicar mudança da pessoa jurídica contratada, deverá ser formalizado termo aditivo para alteração subjetiva.

16.4. Deverá ser ouvida a Consultoria Jurídica quando da rescisão do contrato com fulcro no disposto no inciso VIII do art. 137 da Lei nº 14.133/2021.

16.5. A extinção do contrato não configura óbice para o reconhecimento do desequilíbrio econômico-financeiro, hipótese em que será concedida indenização por meio de termo indenizatório.

CLÁUSULA DÉCIMA SÉTIMA - DA FUNDAMENTAÇÃO LEGAL E DA VINCULAÇÃO AO EDITAL E À PROPOSTA

17.1. O presente Contrato fundamenta-se:

17.1.1. Na Lei nº 14.133/2021;

17.1.2. Nos preceitos de direito público;

17.1.3. Supletivamente, nos princípios da Teoria Geral dos Contratos e nas disposições do Direito Privado.

17.1.4. No Edital do Pregão Eletrônico nº ____/2024, e na proposta apresentada pela Contratada (Doc. _____).

CLÁUSULA DÉCIMA OITAVA - DA COMUNICAÇÃO ENTRE AS PARTES

18.1. A comunicação entre o Contratante e a empresa Contratada deverá ocorrer por intermédio do endereço cadastrado no SICAF, _____, sendo que o CONTRATANTE não se responsabilizando por qualquer inconsistência nos dados de e-mail.

18.2. Caso a CONTRATADA necessite encaminhar qualquer comunicação ao Contratante poderá fazê-lo por intermédio do e-mail *manutencao@tceto.tc.br*, da unidade técnica denominada Coordenadoria de Manutenção e Transporte, telefone (63) 3232-5962.

CLÁUSULA DÉCIMA NONA – DAS ALTERAÇÕES CONTRATUAIS

19.1. As cláusulas de natureza econômico-financeira e regulamentar, bem como a forma de pagamento, poderão ser alterados nas hipóteses e condições previstas no art. 124 e seguintes da Lei nº 14.133/2021 e nos termos do Capítulo IX da Resolução Administrativa nº 7/2023 Pleno -TCE/TO.

CLÁUSULA VIGÉSIMA - DOS TRIBUTOS

20.1. É de inteira responsabilidade da CONTRATADA os ônus tributários e encargos sociais resultantes deste Contrato, inclusive os decorrentes da Legislação Trabalhista e da Previdência Social.

20.2. Em caso algum, a CONTRATANTE pagará indenização à CONTRATADA por encargos resultantes da Legislação Trabalhista e da Previdência Social, oriundos de Contrato entre a mesma e seus empregados.

CLÁUSULA VIGÉSIMA PRIMEIRA - DA PUBLICAÇÃO

21.1. O presente instrumento será publicado, em resumo, no Boletim Oficial do TCE/TO, e seu inteiro teor no Portal Nacional de Contratações Públicas (PNCP), na forma prevista no art. 94 da Lei 14.133/2021.

CLÁUSULA VIGÉSIMA SEGUNDA - DO FORO

22.1. Para dirimir quaisquer dúvidas decorrentes do presente contrato, elegem as partes o Foro da cidade de Palmas -TO, com renúncia expressa a qualquer outro por mais privilegiado que seja.

CLÁUSULA VIGÉSIMA TERCEIRA - DAS DISPOSIÇÕES GERAIS

23.1. Rege-se-á o presente Contrato, no que for omissis, pelas disposições constantes na Lei nº 14.133/2021, e na Resolução Administrativa nº 7/2023 Pleno - TCE/TO.

23.2. A CONTRATADA deve observar, ainda, a Gestão dos Resíduos Sólidos, conforme estabelece a Resolução do CONAMA nº 307, de 5 de julho de 2002, bem como os artigos 46, 49 e 60 e demais dispositivos da Lei nº 9.605, de 12 de fevereiro de 1998, que dispõe sobre as sanções penais e administrativas derivadas de condutas e atividades lesivas ao meio ambiente.

23.3. A análise, pela FISCALIZAÇÃO, dos materiais e sistemas aplicados nos serviços será rigorosa quanto aos critérios de eficiência energética, redução de impactos ambientais e sustentabilidade.

23.4. Deverão ser utilizados materiais e tecnologias de baixo impacto ambiental, que promovam a conservação e o uso racional da água, a eficiência energética e a especificação de produtos com certificação ambiental, sempre que possível, e que os custos forem compatíveis com o praticado no mercado.

23.5. Os materiais aplicados pela CONTRATADA, sempre que possível, deverão ser constituídos, no todo ou em parte, por material reciclado, atóxico, biodegradável, conforme ABNT NBR 15448-1 e 15448-2.

23.6. Os materiais inflamáveis só poderão ser depositados em áreas autorizadas pela FISCALIZAÇÃO, devendo a CONTRATADA providenciar para estas áreas, se for o caso, os dispositivos de proteção contra incêndios determinados pelos órgãos competentes.

23.7. Sempre que possível, os materiais não devem conter substâncias perigosas em concentrações acima da recomendada na diretiva RoHS (Restriction of Certain Hazardous Substances), tais como mercúrio (Hg), chumbo (Pb), cromo hexavalente (Cr(VI)), cádmio (Cd), bifenil-polibromados (PBBs), éteres difenil-polibromados (PBDEs).

CLÁUSULA VIGÉSIMA QUARTA - DAS ASSINATURAS

24.1. Assinam o presente Contrato, o Presidente do Tribunal de Contas do Estado do Tocantins, bem como o representante da empresa Contratada.

ANEXO IV RESOLUÇÃO ADMINISTRATIVA 7/2023 - PLENO CAPÍTULO X DO PROCESSO ADMINISTRATIVO SANCIONATÓRIO

Art. 144. No âmbito do TCE/TO, compete à Presidência a aplicação das sanções previstas no art. 156 da Lei nº 14.133/2021.

Art. 145. A condução da instrução dos atos para a apuração das infrações praticadas nas contratações realizadas neste Tribunal competirá à Comissão Permanente de Processo Administrativo de Fornecedores (CPAF), estabelecida por ato próprio da Presidência.

Art. 146. O teor deste Capítulo deverá constar como anexo:

- I – dos instrumentos convocatórios das licitações promovidas pelo TCE/TO; e
- II – dos instrumentos contratuais decorrentes de processos de dispensa e/ou inexigibilidade de licitação.

Seção I

Das Penalidades

Art. 147. As sanções previstas no caput do art. 156 da Lei nº 14.133/2021, serão aplicadas de acordo com as disposições contidas nesta Seção, sem prejuízo da aplicação de outras penalidades cominadas no instrumento convocatório ou no contrato, quando a licitante ou a contratada:

- I – dar causa à inexecução parcial do contrato: penalidade de advertência;
- II – dar causa à inexecução parcial ou total do contrato que cause grave dano à Administração, ao funcionamento dos serviços públicos ou ao interesse coletivo: penalidade de impedimento de licitar e contratar com o Estado do Tocantins pelo período de 36 (trinta e seis) meses;
- III – dar causa à inexecução total do contrato: penalidade de impedimento de licitar e contratar com o Estado do Tocantins pelo período de 24 (vinte e quatro) meses;
- IV – deixar de entregar a documentação exigida para o certame: penalidade de impedimento de licitar e contratar com o Estado do Tocantins pelo período de 30 (trinta) dias;
- V – não manter a proposta, salvo em decorrência de fato superveniente devidamente justificado: penalidade de impedimento de licitar e contratar com o Estado do Tocantins pelo período de 45 (quarenta e cinco) dias;
- VI – não celebrar o contrato ou não entregar a documentação exigida para a contratação, quando convocado dentro do prazo de validade de sua proposta: penalidade de impedimento de licitar e contratar com o Estado do Tocantins pelo período de 120 (cento e vinte) dias;
- VII – ensejar o retardamento da execução ou da entrega do objeto da licitação sem motivo justificado: penalidade de impedimento de licitar e contratar com o Estado do Tocantins pelo período de 60 (sessenta) dias;
- VIII – apresentar declaração ou documentação falsa exigida para o certame, prestar declaração falsa durante a licitação ou a execução do contrato ou comportar-se de modo inidôneo: penalidade de declaração de inidoneidade pelo período de 36 (trinta e seis) meses;
- IX – fraudar a licitação ou praticar ato fraudulento na execução do contrato: penalidade de declaração de inidoneidade pelo período de 48 (quarenta e oito) meses; e
- X – praticar atos ilícitos com vistas a frustrar os objetivos da licitação: penalidade de declaração de inidoneidade pelo período de 48 (quarenta e oito) meses;
- XI – praticar ato lesivo previsto no art. 5º da Lei nº 12.846, de 1º de agosto de 2013: penalidade de declaração de inidoneidade pelo período de 60 (sessenta) meses.

§ 1º Considera-se a conduta do inciso II deste artigo como sendo o inadimplemento grave ou inescusável de obrigação assumida pela contratada.

§ 2º Constituem comportamentos que serão enquadrados no inciso IV deste artigo, sem prejuízo de outros que venham a ser verificados no decorrer da licitação ou da execução contratual:

- I – deixar de entregar documentação exigida no instrumento convocatório;
- II – entregar documentação em manifesta desconformidade com as exigências do instrumento convocatório;
- III – fazer entrega parcial de documentação exigida no instrumento convocatório; e
- IV – deixar de entregar documentação complementar exigida pelo agente de contratação, necessária para a comprovação de veracidade e/ou autenticidade de documentação exigida no edital de licitação.

§ 3º Constituem comportamentos que serão enquadrados no inciso V deste artigo, sem prejuízo de outros que venham a ser verificados no decorrer da licitação ou da execução contratual:

- I – deixar de atender a convocações do agente de contratação durante o trâmite do certame ou atendê-las de forma insatisfatória;
- II – deixar de encaminhar ou encaminhar em manifesta desconformidade com o instrumento convocatório as amostras solicitadas pelo agente de contratação;
- III – abandonar o certame; e
- IV – solicitar a desclassificação após a abertura da sessão do certame, sem apresentar a devida justificativa.

§ 4º Considera-se a conduta do inciso VII deste artigo como sendo o atraso que importe em consequências graves para o cumprimento das obrigações contratuais.

§ 5º Considera-se a conduta do inciso IX deste artigo como sendo a prática de qualquer ato destinado à obtenção de vantagem ilícita ou que induza ou mantenha em erro agentes públicos do TCE/TO, com exceção da conduta disposta no inciso VIII deste artigo.

§ 6º Considera-se a conduta do inciso X deste artigo como sendo a prática de atos direcionados a prejudicar o bom andamento do certame ou do contrato, sem prejuízo de outras que venham a ser verificadas no decorrer da licitação ou da execução contratual.

Seção II

Dos Critérios de Dosimetria das Penalidades

Art. 148. As penas previstas nos incisos do caput do art. 147 desta Resolução Administrativa serão agravadas em 50% (cinquenta por cento) de sua pena-base, para cada agravante, até os limites máximos estabelecidos nos §§ 4º e 5º do art. 156 da Lei nº 14.133/2021, em decorrência das seguintes situações:

I – quando restar comprovado o registro de 3 (três) ou mais sanções aplicadas à licitante ou à contratada por parte de órgão ou entidade da Administração Pública Estadual em decorrência da prática de tipos infracionais em licitações e contratos administrativos nos 24 (vinte e quatro) meses que antecederam o fato que ensejou a abertura de processo sancionatório pelo TCE/TO;

II – quando restar comprovado que a licitante tenha sido desclassificada ou inabilitada por não atender às condições do edital, sendo de notória identificação a impossibilidade de atendimento ao estabelecido no ato convocatório;

III – quando a licitante, deliberadamente, não responder às diligências destinadas a esclarecer ou a complementar a instrução do processo;

IV – quando firmada a convicção, no âmbito administrativo, que a licitante tenha prestado declaração falsa de que é beneficiária do tratamento diferenciado concedido em legislação específica; ou

V – quando a conduta acarretar prejuízo material grave ao TCE/TO.

Parágrafo único. As penalidades de multa previstas no instrumento convocatório, para fins de aplicação do art. 155 da Lei nº 14.133/2021, também serão majoradas na forma prevista neste artigo.

Art. 149. As penas previstas nos incisos II a VII do art. 147 desta Resolução Administrativa serão reduzidas pela metade, observados os limites mínimos estabelecidos nos §§ 4º e 5º do art. 156 da Lei nº 14.133/2021, ou convertidas em sanções menos gravosas e desde que não tenha incidido qualquer agravante do art. 148 desta Resolução Administrativa, em decorrência de qualquer das seguintes atenuantes:

I – quando restar comprovada a ausência de registro de sanção aplicada à licitante ou à contratada por parte da Administração Pública em decorrência da prática de tipos infracionais em licitações e contratos administrativos nos 24 (vinte e quatro) meses que antecederam o fato que ensejou a abertura de processo sancionatório pelo TCE/TO;

II – quando a conduta praticada tenha sido, desde que devidamente comprovada, decorrente de falha de menor repercussão da licitante ou da contratada;

III – quando a conduta praticada seja decorrente da apresentação de documentação que contenha vícios ou omissões para os quais não tenha contribuído e que não sejam de fácil identificação, desde que devidamente comprovada; e

IV – quando a conduta praticada seja decorrente da apresentação de documentação que não atendeu às exigências do edital, desde que reste evidenciado equívoco em seu encaminhamento e ausência de dolo.

Parágrafo único. As penalidades de multa previstas no instrumento convocatório e/ou contratual, para fins de aplicação do art. 155 da Lei nº 14.133/2021, também serão minoradas na forma prevista neste artigo.

Art. 150. A penalidade prevista no inciso IV do art. 147 desta Resolução Administrativa será afastada quando ocorrer a entrega da documentação fora dos prazos estabelecidos, desde que não tenha acarretado prejuízo ao TCE/TO e sejam observados, cumulativamente:

I – a ausência de dolo na conduta;

II – que o eventual atraso no cumprimento dos prazos não seja superior a 25 % (vinte e cinco por cento) do contrato;

III – não tenha ocorrido nenhuma solicitação de prorrogação dos prazos; e

IV – que não tenha sido registrada sanção aplicada à licitante por parte da Administração Pública em decorrência da prática de tipos infracionais em licitações e contratos administrativos nos 24 (vinte e quatro) meses que antecederam o fato que ensejou a abertura de processo sancionatório pelo TCE/TO.

Seção III

Da Instauração e Instrução do Processo Administrativo Sancionatório

Art. 151. Para a aplicação de qualquer penalidade contratual é imprescindível a prévia instauração do devido processo administrativo sancionatório, assegurando-se o contraditório e ampla defesa.

Parágrafo único. Na instrução dos processos administrativos sancionatórios deverão ser observadas as formalidades e os prazos previstos nesta Resolução Administrativa, nos regulamentos internos do TCE/TO, na Lei nº 14.133/2021 e, subsidiariamente, as disposições contidas na Lei nº 9.784, de 1999.

Art. 152. É dever de todo servidor do TCE/TO, em especial os agentes de contratação, gestores e fiscais de contrato, comunicar à CPAF e/ou à DIGAF acerca da ocorrência de fato ou conduta que, em tese, possam se amoldar aos tipos infracionais previstos no art. 155 da Lei nº 14.133/2021.

Parágrafo único. Além do dever de comunicação de que trata o caput deste artigo, os agentes de contratação, gestores e fiscais de contrato deverão, caso seja necessário, prestar auxílio e esclarecimentos necessários à instrução do processo administrativo e ao cálculo das multas pecuniárias.

Art. 153. A partir da comunicação de que trata o caput do art. 152 desta Resolução Administrativa, cumpre à CPAF realizar a instauração e instrução formal do processo administrativo sancionatório, compreendendo:

I – a realização das notificações formais às licitantes e/ou contratadas;

II – o controle dos prazos, que serão estabelecidos no ato de criação da Comissão;

III – o recebimento e análise das respostas, manifestações e alegações dos investigados;

IV – a apreciação do pedido de produção de provas;

V – prévia manifestação da Consultoria Jurídica; e

VI – a produção de relatório final conclusivo apto a ensejar a deliberação da Presidência para a aplicação da sanção.

Parágrafo único. Caso a conduta que motivou a instauração do processo administrativo sancionatório possa ensejar a aplicação das sanções previstas nos incisos III e IV do art. 156 da Lei nº 14.133/2021, o processo administrativo sancionatório deverá ser conduzido no mínimo 2 (dois) servidores efetivos, designados em ato da Presidência, devendo ser observadas as formalidades, os procedimentos e os prazos previstos no art. 158 da Lei nº 14.133/2021.

Art. 154. Concluída a instrução do processo administrativo sancionatório, os autos serão submetidos à Presidência do TCE/TO para deliberação, observados os critérios estabelecidos neste Capítulo.

Art. 155. Caberá pedido de reconsideração à Presidência do TCE/TO, com efeito suspensivo do ato ou da decisão recorrida até que sobrevenha decisão final.

Art. 156. Após esaurido o recurso administrativo cabível, a CPAF deverá adotar as providências necessárias ao registro das sanções aplicadas nos cadastros informados no art. 161 da Lei nº 14.133/2021.

Art. 157. A licitante e/ou contratada sancionada poderá solicitar a sua reabilitação à própria autoridade que aplicou a penalidade, desde que presentes e devidamente comprovados os requisitos previstos no art. 163 da Lei nº 14.133/2021.

Seção IV

Da Consensualidade em Matéria Sancionatória

Art. 158. No processo administrativo sancionatório instaurado para apuração de condutas praticadas durante a execução contratual e que possa ensejar a aplicação das sanções previstas nos incisos II e III do art. 156 da Lei nº 14.133/2021, poderá ser celebrado com a contratada compromisso de ajuste de conduta nos termos do art. 26 do Decreto Lei nº 4.657, de 4 de setembro de 1942, desde que observados os seguintes requisitos:

- I – presença dos pressupostos previstos no próprio instrumento contratual;
- II – que o acordo se apresente como a medida mais eficaz para o atendimento do interesse público e para a continuidade da prestação do serviço;
- III – seja previsto no acordo que o afastamento da sanção dar-se-á em caráter condicional ao cumprimento integral das condições estabelecidas; e
- IV – haja prévia manifestação da Consultoria Jurídica antes da celebração do acordo.

Parágrafo único. Compete à Presidência do TCE/TO autorizar a celebração do compromisso de que trata o caput deste artigo.



Documento assinado eletronicamente por **PATRÍCIA PEREIRA DA SILVA, COORDENADORA**, em 25/04/2024, às 17:39, conforme art. 4º da Resolução Administrativa TCE/TO nº 001, de 15 de outubro de 2014.



A autenticidade do documento pode ser conferida no site <https://sei.tceto.tc.br/sei/processos/verifica.php> informando o código verificador **0701777** e o código CRC **127C4198**.